



PREGÃO PRESENCIAL Nº 047/2014

I - PROCESSO ADMINISTRATIVO:
014471

II - DATA E HORÁRIO DE REALIZAÇÃO:
31 de julho de 2014 - 14:00 horas

III - LOCAL DE ENTREGA DOS ENVELOPES:

Sala da Comissão Permanente de Licitação - COPEL do Município de Dias D'Ávila situada à Praça dos Três Poderes, S/N - Lessa Ribeiro, Dias D'Ávila - Bahia. CEP 42.850-000.

IV - OBJETO DA LICITAÇÃO:

Contratação de empresa especializada para o fornecimento e instalação de sinalização semafórica, conforme especificações e quantitativos constantes neste edital.

V - PRAZO DE VIGENCIA DO CONTRATO:

O prazo de vigência será a partir da assinatura do contrato até 31 de dezembro de 2014.

VI - DOTAÇÃO ORÇAMENTÁRIA:

Órgão / Unidade: 05/501

Atividade: 2069

Elemento de despesa: 4.4.90.51 / 4.4.90.52

Sub-elemento: 00 / 06

Fonte de recursos: 00

VII - CONDIÇÕES DE PAGAMENTO:

7.1. O pagamento pela execução do objeto deste Pregão será efetuado pelo Município de Dias d'Ávila, após a apresentação da Nota fiscal atestada por funcionário responsável, cumprindo-se os prazos legais;

7.2. Havendo erro na Nota Fiscal/Fatura ou descumprimento das condições pactuadas, no todo ou em parte, a tramitação da Nota Fiscal/Fatura será suspensa para que a CONTRATADA tome as providências necessárias à sua correção, passando a ser considerada para efeito de pagamento a data de reapresentação do documento em questão, corrigido e atestado;

7.3. A CONTRATADA declara haver levado em conta, na apresentação de sua proposta, os tributos, contribuições fiscais, para-fiscais, emolumentos, encargos sociais e todas as despesas incidentes sobre a compra do material, não cabendo quaisquer reivindicações devidas a erros nessa avaliação, para efeito de solicitar revisão de preços por recolhimentos determinados pela Autoridade Superior;

7.4. Não será aceita cobrança posterior de qualquer tributo ou semelhante adicional, salvo se alterado ou criado após a data de abertura da licitação e que venha expressamente a incidir sobre o objeto deste contrato, na forma da Lei;

7.5. Em nenhuma hipótese o CONTRATANTE pagará à CONTRATADA, por fornecimentos adicionais que não tenham sido prévia e expressamente autorizados, através de termo aditivo.

7.6. O Município de Dias d'Ávila reserva-se ao direito de suspender o pagamento do(s) produto(s) fornecido(s) que não estiver(em) de acordo com as especificações constantes no edital e anexos.

VIII - ANEXOS:

Anexo I - Minuta do Contrato, **Anexo II** - Termo de Referência, **Anexo III** - Modelo Proposta de Preços, **Anexo IV** - Modelo de Declaração de Atendimento ao Art. 7º da CF, **Anexo V** - Modelo de Carta de Credenciamento, **Anexo VI** - Declaração de aceitação das condições do edital, **Anexo VII** - Declaração de Enquadramento como ME EPP, **Anexo VIII** - Dados Para Assinatura do Contrato, **Anexo IX** - Declaração de que atende o art 9º, inciso III, da Lei 8.666/93, **Anexo X** - Declaração negativa de inidoneidade, **ANEXO XI** - declaração de inexistência de fato superveniente impeditivo da habilitação.

O MUNICÍPIO DE DIAS D'ÁVILA BA, através do PREGOEIRO OFICIAL DO MUNICÍPIO, designado pelo Decreto nº 1.367/2014, torna público para conhecimento dos interessados que serão recebidos documentos para habilitação e propostas para a licitação na modalidade descrita acima, de acordo com as condições estabelecidas neste edital e seus anexos.

1. REGÊNCIA LEGAL

- 1.1 Lei Federal 8.666/93 na sua atual redação;
- 1.2 Lei Federal 10.520/02;
- 1.3 Lei complementar 123/06.

2. TIPO/REGIME DE EXECUÇÃO

- 2.1 Menor preço GLOBAL;
- 2.2 Empreitada por preço unitário.

3. OBJETO



DIAS D'ÁVILA

PREFEITURA MUNICIPAL

3.1 Indicado no campo IV do Preâmbulo.

4. DATA, HORÁRIO, LOCAL DE REALIZAÇÃO E INFORMAÇÕES

4.1 Data e horário indicados no campo II do Preâmbulo.

4.2 Local indicado no campo III do Preâmbulo;

4.3 Quaisquer esclarecimentos sobre esta licitação, poderão ser feitos ao Pregoeiro, pessoalmente ou através do e-mail copeldiasdávila@yahoo.com.br, em até 48 (quarenta e oito) horas antes da data fixada para o certame;

4.4 Na hipótese de ocorrer fato impeditivo que não possibilite a realização da Sessão Pública, fica a mesma adiada para o primeiro dia útil subsequente, no mesmo local e horário.

5. CONDIÇÃO DE PARTICIPAÇÃO

5.1 Estarão impedidos de participar de qualquer fase da licitação os interessados que se enquadrem em uma ou mais das situações a seguir:

- Declarados inidôneos por ato da Administração Pública;
- Cumprindo penalidade de suspensão temporária imposta pelo Município de Dias D'Ávila;
- Estejam sob falência, concordata, dissolução ou liquidação;
- Reunidos sob forma de consórcio;
- Mantendo qualquer tipo de vínculo profissional com servidor ou dirigente de órgão ou entidade contratante ou responsável pela licitação.

5.2 É vedada a participação de empresas que não tenham cumprido, integralmente, contratos anteriormente firmados e que, embora ainda vigentes, se encontrem inadimplentes com quaisquer das obrigações assumidas com outros órgãos ou entidades Federais, Estaduais ou Municipais.

5.3 É vedada a participação de empresas que possuam em seu quadro técnico servidor público municipal, conforme Art. 9º, inciso III, da Lei 8.666/93. As empresas deverão apresentar declaração seguindo-se os termos do anexo IX, no momento do CREDENCIAMENTO.

5.4 Poderão participar desta licitação os licitantes estabelecidos no país, que atendam a todas as exigências contidas neste edital, e cujo ramo de atividade esteja compatível ao objeto licitado.

5.5 A adjudicatária assinará contrato conforme Minuta constante no Anexo I, que integra este Edital, mediante convocação por fax, carta ou E-mail, em até 10 (dez) dias após a homologação e adjudicação, ressalvados os prazos recursais.

6. CREDENCIAMENTO

6.1 Para participar deste Pregão, o representante legal do licitante deverá apresentar-se ao Pregoeiro munido do documento credencial acompanhado da cópia da carteira de identidade, ou de outro documento equivalente registrado em cartório, bem como DECLARAÇÃO DE ACEITAÇÃO DAS CONDIÇÕES DO EDITAL, conforme ANEXO VI.

6.2 Considera-se como representante legal qualquer pessoa habilitada pelo licitante, mediante apresentação de estatuto/contrato social, ou instrumento público/particular de procuração, ou documento equivalente registrado em cartório.

6.3 Entende-se por documento credencial:

- Estatuto/Contrato Social/Requerimento de Empresário;
- Procuração ou documento equivalente do licitante.

6.3.1 Este documento credencial deverá dar plenos poderes ao credenciado para formular lances verbais, negociar preços, declarar a intenção de interpor recurso, renunciar ao direito de interposição de recurso, enfim, para praticar em nome do licitante todos os atos pertinentes a este Pregão, conforme modelo anexo.

6.4 Cada credenciado poderá representar apenas 01 (um) licitante;

6.5 Cada empresa poderá credenciar apenas um representante;

6.6 O representante legal do licitante que não se credenciar perante o Pregoeiro ficará impedido de participar da fase de lances verbais, de negociação de preços, de declarar a intenção de interpor recurso, de renunciar ao direito de interposição de recurso, enfim, para representar o licitante durante a reunião de abertura dos envelopes A - Proposta de Preços ou B - Habilitação relativos a este Pregão.

6.6.1 Neste caso, o licitante ficará excluído da etapa de lances verbais e mantido o seu preço apresentado na proposta escrita, para efeito de ordenação das propostas e apuração do menor preço;

6.6.2 O credenciamento de que trata o item 6, deverá ser entregue separado dos envelopes de "Proposta" e "Documentos de Habilitação".

6.7 Uma vez entregue todas as credenciais, não será permitida a participação de licitantes retardatários;

6.8 A ausência do representante da licitante, quando convocado, o impedirá de formular lances e manifestar a intenção de recurso;

6.9 Quando na firma ou denominação social da microempresa ou da empresa de pequeno porte não constar, respectivamente, as abreviações "ME" ou "EPP", juntamente com o credenciamento, será exigida, para fins de aplicação do tratamento diferenciado previsto na Lei Complementar n.º 123/06, a comprovação de tal enquadramento, mediante a apresentação de um dos seguintes documentos:

- declaração emitida pela Secretaria da Receita Federal;
- declaração do imposto de renda da pessoa jurídica, relativa ao último exercício social, já exigível;
- declaração do próprio licitante, atestando, sob as penas da lei, o seu enquadramento como microempresa ou empresa de pequeno porte.

6.10 Os documentos exigidos para credenciamento deverão ser entregues separadamente dos envelopes de "Proposta de Preço" e "Documentos de Habilitação";

6.11 Os documentos exigidos poderão ser apresentados em cópia autenticada ou cópia simples acompanhada do original, para que possam ser autenticados na sessão;

7. APRESENTAÇÃO DOS ENVELOPES

7.1. Os documentos de Proposta de Preços e Habilitação, depois de ordenados na seqüência estabelecida neste edital, serão apresentados em 02 (dois) envelopes lacrados, os quais deverão conter no anverso:

7.1.1 ENVELOPE A

Proposta de Preços

Número do Pregão Presencial:

Objeto:

Nome da licitante:



DIAS D'ÁVILA

PREFEITURA MUNICIPAL

7.1.2 ENVELOPE B

Habilitação

Número do Pregão Presencial:

Objeto:

Nome da licitante:

7.2 Os envelopes para esta licitação só serão recebidos pelo Pregoeiro na data, horário e local indicados nos campos II e III do Preâmbulo, em sessão pública;

7.3 Os documentos exigidos poderão ser apresentados em cópia autenticada ou cópia simples acompanhada do original, para que possam ser autenticados na sessão;

7.4 Os documentos extraídos via Internet somente serão considerados válidos após a confirmação da autenticidade por servidor municipal no endereço oficial (site) do órgão emitente.

8 ENVELOPE A - PROPOSTA DE PREÇOS

8.1 Os documentos do envelope "A" (PROPOSTA DE PREÇO) deverão ser apresentados em papel timbrado, preenchidos por meio mecânico ou informatizado, carimbados e rubricados, sem emendas e rasuras, conforme anexo III deste edital, contendo:

8.1.1 Razão Social, CNPJ, inscrição estadual, endereço, telefone, fax, e dados do representante para a assinatura do contrato, se for o caso;

8.1.2 Preço unitário e total da proposta. O valor total da proposta deverá ser expresso em real e por extenso.

8.1.3 Validade da Proposta de Preços de 60 (sessenta) dias, contado a partir da data de abertura, excluindo os prazos de recursos administrativos;

8.1.4 Prazo de execução do objeto do contrato, conforme indicado no campo V do Preâmbulo;

8.1.5 Descrição dos produtos, Vide Anexo III;

8.1.6 Atestado de visita técnica elaborada pela área demandante.

8.2 Os preços são fixos e irrevogáveis, incluindo toda e qualquer despesa direta ou indireta referente a execução do objeto;

8.3 Os preços propostos serão de exclusiva responsabilidade da licitante, não lhe assistindo o direito de pleitear qualquer alteração dos mesmos, sob alegação de erro, omissão ou qualquer outro pretexto.

8.4 A falta de indicação nos sub-itens 8.1.3 a 8.1.6 da Proposta de Preços, bem como a não apresentação na sua totalidade das exigências contidas no modelo de proposta de preços implicará na desclassificação da proposta apresentada.

9. ENVELOPE B – HABILITAÇÃO

9.1 Os documentos do envelope B deverão, **preferencialmente**, apresentar índices relacionando todos os documentos e as folhas em que se encontram, conforme relação a seguir, de forma a permitir maior rapidez na conferência e exame correspondentes:

9.1.1 Habilitação Jurídica

a) Cédula de Identidade do Sócio;

b) Registro comercial, no caso de empresa individual;

c) Ato constitutivo, estatuto ou contrato social em vigor, devidamente registrado ou inscrito, em se tratando de sociedades comerciais e no caso de sociedade por ações, acompanhado de documentos de eleições de seus administradores;

d) Inscrição do ato constitutivo, no caso de sociedades civis, acompanhada de prova de diretoria em exercício;

e) Decreto de autorização, em se tratando de empresa ou sociedade estrangeira em funcionamento no país, e ato de registro ou autorização para funcionamento expedido pelo órgão competente, quando a atividade assim o exigir;

f) Prova de inscrição no Cadastro Nacional de Pessoa Jurídica (CNPJ).

9.1.2 Regularidade Fiscal e Trabalhista

a) Prova de regularidade para com as Fazendas Municipal e Estadual da sede do licitante;

b) Certidão Conjunta Negativa de Débitos Relativos a Tributos Federais e à Dívida Ativa da União;

c) Prova de regularidade relativa a Seguridade Social (INSS), mediante apresentação da Certidão Relativa a Contribuições Previdenciárias, emitida pela Receita Federal do Brasil;

d) Prova de regularidade relativa ao Fundo de Garantia por Tempo de Serviço (FGTS), mediante apresentação de Certificado de Regularidade do FGTS – CRF.

e) Certidão Negativa de Débitos Trabalhistas – CNDT expedida pelo TST.

9.1.3 Qualificação Econômico-Financeira

a) Certidão Negativa de Falência, Concordata ou Recuperação Judicial expedida pelo distribuidor da sede da pessoa jurídica, com data de emissão de no máximo 90 dias, anteriores à data fixada para a sessão de abertura da licitação.

b) Comprovação de capital mínimo registrado e integralizado ou patrimônio líquido mínimo no valor equivalente a 1% do valor estimado da contratação, na forma estabelecida no Termo de Referência, através de Certidão de breve relatório expedida pela Junta Comercial ou instrumento de alteração contratual devidamente registrado no órgão competente.

c) Cópia do Balanço Patrimonial e Demonstrações Contábeis do último exercício social, considerando forma e calendários legais, acompanhados dos Termos de Abertura e Encerramento do Livro Diário devidamente registrado no órgão competente, que comprovem a boa situação financeira da empresa, podendo ser atualizados por índices oficiais quando encerrados há mais de 03 (três) meses da data da apresentação da proposta, vedada à substituição por balancetes ou Balanço Provisório. O licitante apresentará, conforme o caso, autenticados, publicação do Balanço ou cópias reprográficas das páginas do Livro Diário onde foram transcritos o Balanço e a Demonstração de Resultado com os respectivos Termos de Abertura e Encerramento registrados na Junta Comercial do Estado da sede da Licitante, ou no Cartório do Registro de Títulos e Documentos, todos obrigatoriamente firmados pelo Contador registrado no Conselho Regional de Contabilidade (DHP) e pelo Dirigente/Sócio, qualificados.

d) A boa situação financeira do licitante será avaliada pelos Índices de Liquidez Geral (LG), Solvência Geral (SG) e Liquidez Corrente (LC), maiores que 1,0 (um), resultantes da aplicação das fórmulas abaixo, com os valores extraídos de seu balanço patrimonial



DIAS D'ÁVILA

PREFEITURA MUNICIPAL

$$\begin{aligned} \text{LG} &= \frac{\text{Ativo Circulante} + \text{Realizável a Longo Prazo}}{\text{Passivo Circulante} + \text{Passivo Não Circulante}} = \text{ou } >1,0 \\ \text{SG} &= \frac{\text{Ativo Total}}{\text{Passivo Circulante} + \text{Passivo Não Circulante}} = \text{ou } >1,0 \\ \text{LC} &= \frac{\text{Ativo Circulante}}{\text{Passivo Circulante}} = \text{ou } >1,0 \end{aligned}$$

9.1.4 Serão considerados aceitos na forma da lei, o balanço patrimonial e demonstrações contábeis assim apresentados:

- a) Sociedades regidas pela Lei Federal nº 6.404/76 (Sociedade Anônima):
 - publicados em Diário Oficial; ou
 - publicados em jornal de grande circulação; ou
 - por fotocópia registrada ou autenticada na Junta Comercial da sede ou domicílio da licitante;
- b) Sociedades por cotas de responsabilidade limitada (Ltda) ou similares:
 - por fotocópia do livro Diário, inclusive com os Termos de Abertura e de Encerramento, devidamente autenticado na Junta Comercial sede ou domicílio da licitante ou em outro órgão equivalente;
- c) Sociedades sujeitas ao regime estabelecido na Lei Complementar nº 123/06 (Lei Geral das Microempresas e das Empresas de Pequeno Porte):
 - Por fotocópia (do balanço e demonstrações contábeis) registrada ou autenticada na Junta Comercial da sede ou domicílio da licitante;

9.1.5 No caso de microempresa e empresa de pequeno porte optante pelo simples Nacional, poderão opcionalmente, adotar contabilidade simplificada, comprovação esta será dada pela **certidão simplificada** a qual substituirá o balanço patrimonial.

9.2 Os documentos exigidos para habilitação poderão ser apresentados em original, em cópia autenticada ou ainda em cópia simples, neste caso, mediante a apresentação dos originais, para conferência e autenticação na sessão.

9.3. Qualificação Técnica:

9.3.1 A Licitante deverá apresentar atestados de capacidade técnica, fornecidos por pessoa jurídica de direito público ou privado, comprovando aptidão para desempenho de atividade pertinente e compatível em características, quantidades e prazos com o objeto da licitação, devidamente registrados no CREA;

9.3.2 A Licitante deverá apresentar atestados em nome de pelo menos um dos profissionais exigidos, fornecidos por pessoa jurídica de direito público ou privado, comprovando aptidão para desempenho de atividade pertinente e compatível em características, quantidades e prazos com o objeto da licitação, devidamente registrados no CREA;

9.3.3 A empresa deverá demonstrar que possui simultaneamente em seu quadro de pessoal pelo menos 01 (um) profissional de Engenharia Elétrica, 01 (um) profissional de Engenharia Civil e 01 (um) Técnico em Eletromecânica, apresentando as respectivas Certidões de Registro Profissional emitida pelo CREA da BAHIA.

9.3.3.1 A comprovação do vínculo formal dos profissionais acima relacionados deverá ser feita mediante apresentação de um dos seguintes documentos:

- I. no caso de vínculo empregatício: cópia autenticada da Carteira de Trabalho e Previdência Social (CTPS), expedida pelo Ministério do Trabalho, contendo as folhas que demonstrem o n.º de registro, qualificação civil, contrato de trabalho e última alteração de salário;
- II. no caso de vínculo societário: ato constitutivo da empresa devidamente registrado no órgão de Registro de Comércio competente, do domicílio ou da sede do licitante;
- III. no caso de profissional autônomo, contrato de prestação de serviço devidamente registrado em cartório.

9.3.3.2 Para os profissionais de outros Estados, deverá ser apresentada Certidão de Registro e Regularidade de Pessoa física do profissional emitida pelo CREA do Estado de Origem, devidamente acompanhada da Certidão de Registro Profissional emitida pelo CREA da BAHIA.

9.4. Declarações

- a) Declaração de atendimento ao inciso XXXIII do art. 7º da Constituição, firmada conforme o modelo constante do Anexo IV;
- b) Declaração de Micro-empresa ou Empresa de Pequeno Porte, conforme Anexo VII;
- c) Declaração de atendimento ao art. 9º, inciso III, da lei 8.666/93, conforme Anexo IX.
- d) Declaração da licitante de que não pesa contra si, declaração de inidoneidade por órgão da Administração Pública de qualquer esfera do Governo, na forma do Anexo X;
- e) Declaração de inexistência de fato superveniente impeditivo da habilitação, na forma do inciso V do art. 27 da Lei n.º 8.666/93, firmada conforme o modelo constante do Anexo XI;

9.4.1-Caso as microempresas ou empresas de pequeno porte apresentem na fase de habilitação alguma restrição na comprovação da regularidade fiscal, será assegurado o prazo de 02 (dois) dias úteis, cujo termo inicial corresponderá ao momento em que o proponente for declarado o vencedor do certame, prorrogáveis por igual período, a critério da Administração Pública, para regularização da documentação, pagamento ou parcelamento do débito, e emissão de eventuais certidões negativas ou positivas com efeito de certidão negativa, sendo que, em caso de não regularização da documentação dentro do prazo previsto, implicará decadência do direito à contratação (**Lei Complementar nº 123/06, art. 43, §§ 1º e 2º**).

10. PROCEDIMENTO E FORMULAÇÃO DE LANCE

10.1 Abertura do Envelope A – Proposta de Preços.

10.1.1 Aberta as Propostas de Preços, constatando-se sua perfeita conformidade com as especificações e descrições dos produtos detalhadas no edital, serão divulgadas as propostas classificadas que participarão da disputa;



DIAS D'ÁVILA

PREFEITURA MUNICIPAL

10.1.2 As propostas classificadas serão selecionadas para a etapa de lances, com observância dos seguintes critérios:

- a) Seleção da proposta de MENOR PREÇO GLOBAL e as demais com preços até 10% superiores àquela;
- b) Não havendo pelo menos 03 (três) preços na condição definida na alínea anterior, serão selecionadas as propostas que apresentarem menor preço;
- c) No caso de empate dos preços, serão admitidas todas as propostas empatadas, independentemente do número de licitantes.

10.1.3 Concluída a fase de classificação, o Pregoeiro convidará individualmente o licitante classificado que ofertou o menor preço bem como os demais dentro do limite de classificação, em ordem decrescente, a apresentar lances verbais, de forma sequencial, decidindo-se por meio de sorteio em caso de empate;

10.1.4 Para efeito de lances, será considerado o MENOR PREÇO GLOBAL, em número absoluto com duas casas decimais;

10.1.5 O licitante que não mantiver o lance ofertado ficará sujeito às sanções previstas neste edital e na legislação pertinente;

10.1.6 A etapa de lances será considerada encerrada quando todos os licitantes declinarem da formulação de lances;

10.1.7 O Pregoeiro poderá negociar com o licitante que ofertou o menor preço com vistas à redução da mesma. Após a negociação, se houver, o Pregoeiro examinará a aceitabilidade do menor preço ofertado, decidindo motivadamente a respeito.

10.2 Abertura do Envelope B – Habilitação.

10.2.1 Considerada aceitável a oferta de MENOR PREÇO GLOBAL, será aberto o envelope B;

10.2.2 Constatado o atendimento às exigências de habilitação fixadas neste edital, o licitante que ofertou o menor preço será declarado vencedor;

10.2.3 Em caso de inabilitação do licitante detentor da proposta de menor preço, o Pregoeiro examinará a oferta subsequente, verificando as condições de habilitação e assim sucessivamente, até ser declarado o vencedor;

10.3 O licitante vencedor obriga-se a fornecer nova Planilha de Preços, com os devidos preços unitários e totais ofertados na sessão, no prazo máximo de 02 (dois) dias úteis a contar da data da sessão pública.

10.3.1 Os preços unitários e totais dos produtos licitados deverão ser expressos com no máximo 02 (duas) casas decimais, com valor igual ou imediatamente inferior ao lance ofertado.

10.4 Os envelopes contendo os documentos de habilitação dos demais licitantes, ficarão à disposição até 10 (dez) dias após a publicação do resumo do contrato no DOM. Caso não sejam retirados, os mesmos serão eliminados pela comissão de licitação.

11. CRITÉRIO DE JULGAMENTO

11.1. O critério de julgamento será o de **MENOR PREÇO GLOBAL**. Declarada encerrada a etapa competitiva e ordenadas as ofertas o Pregoeiro examinará a aceitabilidade da primeira classificada, quanto ao objeto e valor, decidindo motivadamente a respeito;

11.2. Caso não se realizem lances verbais, será verificada a conformidade entre a proposta escrita de **Menor preço** e o valor estimado para a contratação;

11.3. Em havendo apenas uma oferta e desde que atenda a todos os termos do edital e que seu preço seja compatível com o valor estimado da contratação, esta poderá ser aceita;

11.4. Sendo aceitável a oferta de **MENOR PREÇO**, será aberto o envelope contendo a documentação de habilitação do licitante que a tiver formulado, para verificação do atendimento das condições de habilitação, com base na documentação apresentada;

11.5. Na apreciação e no julgamento das propostas não será considerada qualquer oferta ou vantagem não prevista neste instrumento, nem serão permitidas ofertas de vantagens baseadas nas propostas das demais licitantes, obrigando-se, no entanto, a prestar toda e qualquer atividade oferecida em sua proposta;

11.6. Constatado o atendimento pleno às exigências editalícias e aos requisitos de habilitação, a licitante será habilitada e declarada vencedora do certame, sendo-lhe adjudicado o objeto para o qual apresentou proposta;

11.7. Se a proposta não for aceitável ou se o proponente não atender às exigências habilitatórias, o Pregoeiro examinará as ofertas subsequentes classificadas, verificando a sua aceitabilidade e procedendo a verificação das condições de habilitação do proponente, na ordem de classificação, até a apuração de uma proposta que atenda ao edital, sendo o respectivo proponente declarado vencedor e a ele adjudicado o objeto deste edital;

11.8. Nas situações previstas nos incisos 11.2, 11.3 e 11.7, o pregoeiro poderá negociar diretamente com o proponente para que seja obtido preço melhor;

11.9. Serão desclassificadas as propostas que não atenderem às exigências do presente Edital e seus Anexos, sejam omissas ou apresentem irregularidades, ou defeitos capazes de dificultar o seu julgamento;

11.10. Será considerada vencedora a licitante que oferecer a proposta de **MENOR PREÇO GLOBAL**, desde que atendam as condições editalícias

11.11. Existindo discrepância entre os valores unitários e totais, prevalecerão os unitários e, havendo discordância entre os valores em algarismo e por extenso, prevalecerão os por extenso;

11.12. Poderão ser admitidos, pelo Pregoeiro, erros de natureza formal/material, desde que não comprometam o interesse público e da Administração;

11.13. Poderão ser convocados técnicos da Administração Municipal para realizarem diligências com vistas a averiguar a autenticidade de documentos e informações prestadas pelas licitantes e/ou emissão de parecer técnico que versem sobre a avaliação de amostras, equipamentos, catálogos e projetos gerais que envolvam critérios para avaliações ponderadas, quando o objeto da licitação assim exigir.

12. ADJUDICAÇÃO E HOMOLOGAÇÃO

12.1. A Adjudicação do objeto do presente certame será viabilizada pelo Pregoeiro sempre que não houver recurso;

12.2. A homologação da licitação é de responsabilidade da autoridade competente e só poderá ser realizada depois da adjudicação do objeto ao proponente vencedor pelo Pregoeiro ou, quando houver recurso, pela própria autoridade competente.

13. IMPUGNAÇÃO

13.1. Qualquer pessoa que se julgar prejudicada quanto ao edital poderá impugná-lo em até 02 (dois) dias úteis antes da data fixada para recebimento das Propostas de Preços e Habilitação, o que não poderá ser feito através de fax ou e-mail.

14. RECURSO



DIAS D'ÁVILA

PREFEITURA MUNICIPAL

14.1. Ao final da sessão, o licitante que se julgar prejudicado poderá manifestar motivadamente a intenção de recorrer, sendo concedido o prazo de 03 (três) dias para apresentação das razões do recurso, ficando os demais licitantes desde logo intimados para, querendo, apresentar contrarrazões em igual número de dias, que começarão a correr do término do prazo do recorrente;

14.2. A ausência de manifestação imediata e motivada do licitante, no momento da sessão deste Pregão, implicará na decadência do direito de recurso;

14.3. Manifestações posteriores não serão acatadas pelo Pregoeiro, bem como os recursos que forem enviados por fax ou e-mail;

14.4. O acolhimento de recurso importará a invalidação apenas dos atos insuscetíveis de aproveitamento;

14.5. Os recursos e contrarrazões deverão ser dirigidos ao Pregoeiro, o qual deverá receber e submeter à autoridade competente que decidirá sobre a sua pertinência;

14.6. Os autos do processo permanecerão com vista franqueada aos interessados na sala da COPEL.

15. CONTRATAÇÃO

15.1. Homologada a licitação pela autoridade competente, o Município firmará contrato específico com o licitante vencedor, visando a execução do objeto desta licitação nos termos da minuta que integra este edital;

15.2. O licitante vencedor terá o prazo de 05 (cinco) dias úteis, contados a partir da convocação, para retirar a nota de empenho ou assinar o contrato. Este prazo poderá ser prorrogado uma vez, por igual período, quando solicitado pelo licitante vencedor durante o seu transcurso e desde que ocorra motivo justificado, aceito pelo órgão contratante;

15.3. O futuro contrato **não poderá** ser objeto de sub-contratação, cessão ou transferência, no todo ou em parte, sem prévia e expressa anuência da Administração;

15.4. O Contratado fica obrigado a aceitar, nas mesmas condições contratuais, os acréscimos ou supressões que se fizerem nos quantitativos dos produtos, de até 25% (vinte e cinco por cento) do valor inicial atualizado do contrato, nos termos do § 1º, do art. 65 da Lei n.º 8.666/93, de 21/06/1993.

16. PRAZO DE VIGÊNCIA DO CONTRATO

16.1. Indicado no campo V do Preâmbulo.

17. CONDIÇÃO DE PAGAMENTO

17.1. Indicado no campo VII do Preâmbulo.

18. DOTAÇÃO ORÇAMENTÁRIA

18.1. Indicado no campo VI do Preâmbulo.

19. SANÇÃO

19.1. O LICITANTE que incidir nas hipóteses abaixo relacionadas, será aplicada a seguinte sanção, graduada conforme a gravidade da infração, sem prejuízo de sanções civis e criminais, após o prévio processo administrativo, garantida a ampla defesa e o contraditório:

19.1.1 Impedimento de licitar e contratar com a Administração Pública, pelo prazo de até 2 (dois) anos quando:

- a) Não celebrar o contrato;
- b) Deixar de entregar documentação exigida para o certame;
- c) Apresentar documentação falsa;
- d) Ensejar o retardamento da execução do objeto;
- e) Não mantiver a proposta;
- f) Falhar ou fraudar na execução do contrato;
- g) Comportar-se de modo inidôneo;
- h) Cometer fraude fiscal.

19.2. AO CONTRATADO que incidir nas hipóteses abaixo relacionadas, serão aplicadas as seguintes sanções, graduadas conforme a gravidade da infração, sem prejuízo de sanções civis e criminais, após o prévio processo administrativo, garantida a ampla defesa e o contraditório:

19.2.1 Advertência sempre que forem constatadas infrações leves.

19.2.2 Multa por atraso imotivado na execução do objeto do contrato, nos prazos abaixo definidos:

- a) 0,20% (vinte décimos por cento) do valor do contrato, por dia de atraso no prazo contratual, ou nos prazos parciais das Ordens de fornecimento, limitadas a 20% do valor da fatura;
- b) 0,20% (vinte décimos por cento) do valor do contrato, por dia de atraso no prazo estabelecido e notificado por escrito pela Fiscalização para o cumprimento de determinações, na primeira vez, limitadas a 20% do valor da fatura;
- c) 0,40% (quarenta décimos por cento) do valor deste contrato, por dia de atraso no prazo estabelecido e notificado por escrito pela Fiscalização para o cumprimento de determinações, nas reincidências, limitadas a 20% do valor da fatura.

19.2.2.1 A multa dobrará a cada caso de reincidência, não podendo ultrapassar a 30% do valor atualizado do contrato, sem prejuízos da cobrança de perdas e danos que venham a ser causados ao interesse público e da possibilidade da rescisão contratual;

19.2.3 Suspensão com prazo máximo de 02 (dois) anos, conforme definidos abaixo:

- a) de até 03 (três) meses quando incidir 02 (duas) vezes em atraso, por mais de 15 (quinze) dias;
- b) de até 02 (dois) anos quando praticar ato ilícito visando frustrar os objetivos do contrato, no âmbito da Administração Pública Municipal.

19.2.4 Suspensão de até 02 (dois) anos e **multa** sobre o valor do contrato, a depender do prejuízo causado à Administração Pública Municipal, quando:

- a) não atender às especificações técnicas e os quantitativos estabelecidos no contrato: multa de 10% a 20%;
- b) paralisar a execução do objeto do contrato, sem justa causa e prévia comunicação à Administração: multa de 10% a 20%;
- c) executar o objeto do contrato em desacordo com o termo de referência, que apresente insegurança no desenvolvimento das atividades ou que comprometa a segurança das pessoas: multa de 10% a 20%;

19.2.5 Declaração de inidoneidade para licitar e contratar com a Administração Pública quando o licitante incorrer por duas vezes nas suspensões elencadas no subitem 19.2.3 e 19.2.4.



DIAS D'ÁVILA

PREFEITURA MUNICIPAL

19.3. A suspensão temporária do fornecedor cujo contrato com a Administração Pública esteja em vigor, impedirá o mesmo de participar de outras licitações e contratações no âmbito do Município até o cumprimento da penalidade que lhe foi imposta.

19.4. Declaração de inidoneidade para licitar ou contratar com a Administração Pública Municipal, enquanto perdurarem os motivos determinantes da punição ou até que seja promovida a reabilitação perante a própria autoridade que aplicou a penalidade, que será concedida sempre que o contratado ressarcir a Administração pelos prejuízos resultantes e após decorrido o prazo da penalidade aplicada.

19.5. As multas aplicadas deverão ser pagas espontaneamente no prazo máximo de 05 (cinco) dias ou serão deduzidas do valor correspondente ao valor da execução, após prévio processo administrativo, garantida a ampla defesa e o contraditório ou, ainda, cobradas judicialmente, a critério do departamento administrativo/jurídico do Município;

19.6. Caso o valor da multa seja superior ao valor da garantia prestada, o contratado responderá pela sua diferença, a qual será descontada dos pagamentos eventualmente devidos pela Administração, ou, ainda, cobrada judicialmente;

19.7. A multa poderá ser aplicada cumulativamente com as demais penalidades, a depender do grau da infração cometida pelo contratado e dos prejuízos causados à Administração Pública Municipal, não impedindo que o Município rescinda unilateralmente o contrato;

19.8. As sanções previstas no item 19 deste edital são de competência exclusiva do Município, permitida a delegação para a sanção prevista no subitem 19.2.1, facultada a defesa do interessado no respectivo processo, no prazo de 05 (cinco) dias da abertura de vistas;

19.9. Os danos e prejuízos serão ressarcidos à contratante no prazo máximo de 48 (quarenta e oito) horas, após prévio processo administrativo, garantida a ampla defesa e o contraditório, contado da notificação administrativa à Contratada, sob pena de multa.

20. DO TRATAMENTO JURÍDICO DIFERENCIADO DISPENSADO ÀS MICRO-EMPRESAS E EMPRESAS DE PEQUENO PORTE (LEI COMPLEMENTAR N.º 123/06)

20.1. Na presente licitação, as microempresas (ME) e empresas de pequeno porte (EPP), devidamente identificadas nos termos do art. 72 da Lei Complementar n.º 123/06, deverão apresentar toda a documentação exigida para efeito de comprovação de regularidade fiscal, mesmo que esta apresente alguma restrição.

20.1.1 Havendo alguma restrição na comprovação da regularidade fiscal, será assegurado o prazo de 2 (dois) dias úteis, cujo termo inicial corresponderá ao momento em que o proponente for declarado o vencedor do certame, prorrogáveis por igual período, a critério da Comissão de Licitação, para a regularização da documentação, pagamento ou parcelamento do débito, e emissão de eventuais certidões negativas ou positivas com efeito de certidão negativa.

20.1.2 A não-regularização da documentação, no prazo previsto no item 20.1.1, implicará na inabilitação do licitante e decadência do direito à contratação, sem prejuízo das sanções previstas no art. 81 da Lei Federal nº 8.666/93.

20.1.2.1 Na ocorrência da hipótese prevista no dispositivo anterior, será facultado à Comissão de Licitação declarar vencedor do certame o licitante, efetivamente habilitado, que tenha apresentado a melhor proposta, ou revogar a licitação.

20.2. Em caso de empate entre as propostas apresentadas, será assegurada, como critério de desempate, preferência de contratação para as microempresas e empresas de pequeno porte.

20.2.1 Entende-se por empate aquelas situações em que as propostas apresentadas pelas microempresas e empresas de pequeno porte sejam iguais ou até 5% (cinco por cento) superiores à proposta mais bem classificada.

20.3. Para efeito do disposto no item 20.2, ocorrendo o empate, proceder-se-á da seguinte forma:

a) A microempresa ou empresa de pequeno porte mais bem classificada poderá apresentar proposta de preço inferior àquela considerada vencedora do certame, situação em que será adjudicado em seu favor o objeto licitado;

b) Não ocorrendo a contratação da microempresa ou empresa de pequeno porte, na forma da alínea "a", serão convocadas as microempresas ou empresas de pequeno porte remanescentes que porventura se enquadrem na hipótese do item 20.2.1, na ordem classificatória, para o exercício do mesmo direito;

c) No caso de equivalência dos valores apresentados pelas microempresas e empresas de pequeno porte, que se encontrem no intervalo estabelecido no item 20.2.1, será realizado sorteio entre elas para que se identifique aquela que primeiro poderá apresentar melhor oferta.

20.4. Na hipótese da não-contratação nos termos previstos no item 20.3, o objeto licitado será adjudicado em favor da proposta originalmente vencedora do certame.

20.5. O disposto nos itens 20.2 e 20.3 somente se aplicará quando a melhor oferta inicial não tiver sido apresentada por microempresa ou empresa de pequeno porte.

20.6. Independente do disposto nos itens 20.2 e 20.3, a microempresa ou empresa de pequeno porte mais bem classificada será convocada para apresentar nova proposta no prazo máximo de 5 (cinco) minutos após o encerramento dos lances, sob pena de preclusão.

21. DISPOSIÇÕES GERAIS

21.1. A apresentação de proposta a esta licitação implica na aceitação integral e irrevogável dos termos deste edital e seus anexos.

21.2. A licitação poderá ser revogada ou anulada nos termos do art. 49 da Lei 8.666/93, no seu todo ou em parte.

21.3. É facultado à Comissão, adiar a data de recebimento das Propostas de Preços desta licitação, dando conhecimento aos licitantes, com antecedência mínima de 24 (vinte e quatro) horas da data inicialmente marcada.

21.4. Os licitantes intimados para prestar quaisquer esclarecimentos adicionais deverão fazê-lo no prazo determinado pelo Pregoeiro, sob pena de desclassificação/inabilitação.

21.5. As decisões referentes a este processo licitatório poderão ser comunicadas aos licitantes por qualquer meio de comunicação que comprove o recebimento ou, ainda, mediante publicação no Diário Oficial do Município.

21.6. A presente licitação poderá ser revogada por razões de interesse público derivadas de fatos supervenientes comprovados, ou anulá-la por ilegalidade;

21.7. Quaisquer esclarecimentos e informações sobre este edital, poderão ser feitos à Comissão de Licitação, pessoalmente das 08:00 às 12:00 ou através do e-mail copediasdavila@yahoo.com.br, em até 48 (quarenta e oito) horas antes da data fixada para o certame.

21.8. As impugnações, razões dos recursos, nova proposta de preço e amostra/protótipo deverão ser encaminhadas, pessoalmente, ao Pregoeiro, no endereço citado no campo III deste Edital.

21.9. É facultado ao Pregoeiro ou à autoridade a ele superior, em qualquer fase da licitação, promover diligências com vistas a esclarecer ou a complementar a instrução do processo.

21.10. O Pregoeiro poderá conceder aos licitantes o prazo de 2 (dois) dias úteis para a juntada posterior de documentos, cujo conteúdo retrate situação fática ou jurídica já existente na data da apresentação da proposta.

21.11. Os erros materiais irrelevantes serão objeto de saneamento, mediante ato motivado do Pregoeiro.



DIAS D'ÁVILA

PREFEITURA MUNICIPAL

21.12. Consideram-se erros materiais irrelevantes aqueles cuja ocorrência não comprometa a idoneidade do documento ou a perfeita compreensão do conteúdo da proposta.

21.13. Os casos omissos no presente edital serão resolvidos pela Comissão que deverá valer-se das disposições legais pertinentes.

21.14. O pregoeiro poderá em qualquer fase da licitação, suspender os trabalhos, devendo promover o registro da suspensão e a convocação para a continuidade dos trabalhos.

21.15. Fica designado o foro da Cidade de Dias d'Ávila, do Estado da Bahia - Brasil, para julgamento de quaisquer questões judiciais resultantes deste edital.

22. ANEXOS DO EDITAL

22.1. Indicados no campo VIII do Preâmbulo.

Mateus Oliveira Souza
Pregoeiro Oficial



DIAS D'ÁVILA

PREFEITURA MUNICIPAL

PREGÃO PRESENCIAL Nº 047/2014

ANEXO I

MINUTA DO CONTRATO

CONTRATO DE PRESTAÇÃO DE SERVIÇOS QUE ENTRE SI CELEBRAM O MUNICÍPIO DE DIAS D'ÁVILA E A EMPRESA__.

CONTRATO Nº ____/2014

O MUNICÍPIO DE DIAS D'ÁVILA – BAHIA, pessoa jurídica de direito público interno, inscrito no CNPJ nº. **13.394.044/0001-95**, com sede à Rua , neste ato representado por sua Prefeita Municipal, Sr^a. **JUSSARA MÁRCIA DO NASCIMENTO**, maior, brasileira, capaz, inscrita no CPF sob o nº _____, residente nesta Cidade de Dias d'Ávila - Bahia, **com interveniência** do Secretário__brasileiro, inscrito no CPF sob nº __, de agora em diante denominado **CONTRATANTE** e do outro lado empresa __, situada à__ - BA, inscrita no CNPJ sob o nº __, neste ato representada pelo Sr.__, brasileiro,__ portador do R.G. nº __ SSP/__, inscrito no CPF/MF sob o nº ____, a seguir denominada **CONTRATADA**, resolvem celebrar o presente Contrato, autorizado pelo despacho constante no **Processo Administrativo nº 014471**, na Modalidade **Pregão Presencial nº 047/2014**, **MENOR PREÇO GLOBAL**, que se regerá pela Lei Federal nº 8.666/93 e Lei Federal nº 10.520/02, diplomas que as partes se sujeitam a cumprir; e também sob os termos e condições estabelecidas na proposta apresentada pela empresa, que é parte integrante deste Contrato, independente de transcrição, mediante as cláusulas seguintes:

CLÁUSULA PRIMEIRA - DO OBJETO

1.1. Contratação de empresa especializada para o fornecimento e instalação de sinalização semafórica, conforme especificações e quantitativos constantes no edital, seus anexos e na Proposta de Preços da CONTRATADA.

CLÁUSULA SEGUNDA - DO PREÇO, CONDIÇÕES DE PAGAMENTO

2.1. O valor global do presente contrato é de R\$... (...);

2.2. O pagamento referente ao objeto deste contrato será efetuado pelo Município de Dias d'Ávila, após o efetivo recebimento do objeto, em até **30 (trinta) dias** após a apresentação da Nota fiscal, que deverá ser atestada por funcionário responsável;

2.3. Caso o licitante vencedor seja optante pelo Sistema Integrado de Impostos e Contribuições das Microempresas e Empresas de Pequeno Porte – SIMPLES, deverá apresentar juntamente com a Nota Fiscal, a devida comprovação, a fim de evitar a retenção na fonte dos tributos e contribuições, conforme legislação em vigor;

2.4. Havendo erro na Nota Fiscal/Fatura ou descumprimento das condições pactuadas, no todo ou em parte, a tramitação da Nota Fiscal/Fatura será suspensa para que a CONTRATADA tome as providências necessárias à sua correção, passando a ser considerada para efeito de pagamento a data de reapresentação do documento em questão, corrigido e atestado;

2.5. A CONTRATADA declara haver levado em conta, na apresentação de sua proposta, os tributos, contribuições fiscais, para-fiscais, emolumentos, encargos sociais e todas as despesas incidentes sobre o objeto do contrato, não cabendo quaisquer reivindicações devidas a erros nessa avaliação, para efeito de solicitar revisão de preços por recolhimentos determinados pela Autoridade Superior;

2.6. Não será aceita cobrança posterior de qualquer tributo ou asselhado adicional, salvo se alterado ou criado após a data de abertura da licitação e que venha expressamente a incidir sobre o objeto deste contrato, na forma da Lei;

2.7. Em nenhuma hipótese o CONTRATANTE pagará à CONTRATADA por produtos/serviços adicionais que não tenham sido prévia e expressamente autorizados, através de termo aditivo;

2.8. O Município de Dias d'Ávila reserva-se ao direito de suspender o pagamento se a prestação/fornecimento não estiver de acordo com as especificações constantes no edital, seus anexos e na proposta;

2.9. Os impostos por ventura devidos pela CONTRATADA à Fazenda Municipal, em razão do faturamento do objeto deste Contrato, deverão ser retidos na fonte pagadora na ocasião do pagamento da Nota Fiscal/Fatura.

CLÁUSULA TERCEIRA – DO REGIME DE EXECUÇÃO

3.1. O Regime de execução deste contrato é o da empreitada por preço unitário.

CLÁUSULA QUARTA - DO PRAZO DA VIGÊNCIA

4.1. O prazo de vigência será a partir da assinatura do contrato até 31 de dezembro de 2014.

4.2. Poderá este contrato sofrer aditamento, de acordo com a Lei Federal 8.666/93 e demais dispositivos aplicáveis, mediante celebração do termo cabível.

CLÁUSULA QUINTA - DA DOTAÇÃO ORÇAMENTARIA

5.1. Os recursos financeiros para pagamento da despesa decorrente do objeto deste Contrato correrão à conta da seguinte Dotação: Órgão / Unidade:05/501; Atividade:2069; Elemento de despesa:4.4.90.51 / 4.4.90.52; Sub-elemento: 00 / 06; Fonte de recursos:00 .

CLÁUSULA SEXTA - DAS RESPONSABILIDADES DA CONTRATADA

6.1. A CONTRATADA responderá por todos os danos e prejuízos decorrentes de paralisações na entrega dos produtos objeto deste contrato, salvo na ocorrência de caso fortuito ou de força maior, sem que haja culpa da CONTRATADA, devidamente apurados na forma da legislação vigente, quando comunicados à CONTRATANTE no prazo de até 48h (quarenta e oito) horas da ocorrência, ou por ordem expressa e escrita da CONTRATANTE;

6.2. Executar o objeto do contrato de acordo com as especificações constantes no instrumento convocatório e no presente contrato, nos locais determinados, nos dias e nos turnos e horários de expediente da Administração;

6.3. Zelar pela boa e completa execução do contrato e facilitar, por todos os meios ao seu alcance, a ampla ação fiscalizadora dos prepostos designados pelo CONTRATANTE, atendendo prontamente às observações e exigências que lhe forem solicitadas;



DIAS D'ÁVILA

PREFEITURA MUNICIPAL

- 6.4. Comunicar ao CONTRATANTE qualquer anormalidade que interfira no bom andamento do contrato;
- 6.5. Arcar com todo e qualquer dano ou prejuízo de qualquer natureza causado ao CONTRATANTE e a terceiros, por sua culpa, ou em consequência de erros, imperícia própria ou de auxiliares que estejam sob sua responsabilidade, bem como ressarcir o equivalente a todos os danos decorrentes de paralisação ou interrupção do fornecimento contratado, exceto quando isto ocorrer por exigência do CONTRATANTE ou ainda por caso fortuito ou força maior, circunstâncias que deverão ser comunicadas no prazo de 48 (quarenta e oito) horas após a sua ocorrência;
- 6.6. Manter durante toda a execução do contrato, em compatibilidade com as obrigações assumidas, todas as condições de habilitação e qualificação exigidas na licitação;
- 6.7. Providenciar e manter atualizadas todas as licenças e alvarás junto às repartições competentes, necessários à execução do contrato;
- 6.8. Efetuar pontualmente o pagamento de todas as taxas e impostos que incidam ou venham a incidir sobre as suas atividades e/ou sobre a execução do objeto do presente contrato, bem como observar e respeitar as Legislações Federal, Estadual e Municipal, relativas ao objeto do contrato;
- 6.9. Adimplir com as exigências do instrumento convocatório, pelos quais se obriga, visando à perfeita execução deste contrato;
- 6.10. Emitir notas fiscais/faturas de acordo com a legislação, contendo descrição dos produtos, indicação de sua quantidade, preço unitário e valor total;
- 6.11. Aceitar, nas mesmas condições contratuais, os acréscimos ou supressões que se fizerem no objeto, de até 25% (vinte e cinco por cento) do valor inicial atualizado do contrato;
- 6.12. Disponibilizar atendimento telefônico exclusivo para recebimento das chamadas durante a vigência deste contrato;
- 6.13. Deverá a CONTRATADA, ainda, obedecer todas as especificações constantes no Termo de Referência anexo ao Edital, que é parte integrante deste contrato.

CLÁUSULA SÉTIMA – DA FACULDADE DE EXIGIBILIDADE

7.1. Fica estabelecido que, na hipótese da CONTRATANTE deixar de exigir da CONTRATADA qualquer condição deste contrato, tal faculdade não importará em novação, não se caracterizando como renúncia de exigi-la em oportunidades futuras.

CLÁUSULA OITAVA - DAS RESPONSABILIDADES DA CONTRATANTE

- 8.1. Proporcionar todas as facilidades para que a contratada possa desempenhar o objeto contratado, dentro das normas do Contrato a ser assinado com base neste objeto;
- 8.2. Efetuar os pagamentos nas condições e preços pactuados, desde que cumpridas todas as formalidades e exigências do Contrato e do objeto contratado, podendo rejeitar no todo ou em parte os materiais fornecidos em desacordo;
- 8.3. Notificar por escrito, à contratada, ocorrência de eventuais imperfeições e falhas no curso de execução do objeto, fixando prazo para sua correção;
- 8.4. Prestar informações e esclarecimentos necessários à realização deste objeto;
- 8.5. Exercer a fiscalização da execução do objeto contratado por servidores especialmente designados (se necessário);
- 8.6. Dar ciência à CONTRATADA de quaisquer modificações que venham a ocorrer neste contrato;
- 8.7. Verificar e aceitar as Notas Fiscais/Faturas emitidas pela CONTRATADA, recusando-as quando inexatas ou incorretas.

CLÁUSULA NONA - DA CESSÃO OU TRANSFERÊNCIA

9.1. Fica estabelecido que a CONTRATADA não transferirá e/ou cederá, no todo ou em parte, a execução do objeto do Contrato, ressalvadas as subempreitadas de serviços especializados, se for o caso, as quais serão previamente submetidas à fiscalização para autorização.

CLÁUSULA DÉCIMA - DAS SANÇÕES

10.1. Ao CONTRATADO que incidir nas hipóteses abaixo relacionadas serão aplicadas as seguintes sanções, graduadas conforme a gravidade da infração, sem prejuízo de sanções civis e criminais, após o prévio processo administrativo, garantida a ampla defesa e o contraditório:

10.1.1. **Advertência** sempre que forem constatadas infrações leves.

10.1.2. **Multa** por atraso imotivado da execução do objeto do contrato, nos prazos abaixo definidos:

- a) 0,20% (vinte décimos por cento) do valor do contrato, por dia de atraso no prazo contratual, ou nos prazos parciais das Ordens de Serviços/Fornecimento, limitadas a 20% do valor da fatura;
- b) 0,20% (vinte décimos por cento) do valor do contrato, por dia de atraso no prazo estabelecido e notificado por escrito pela Fiscalização para o cumprimento de determinações, na primeira vez, limitadas a 20% do valor da fatura;
- c) 0,40% (quarenta décimos por cento) do valor deste contrato, por dia de atraso no prazo estabelecido e notificado por escrito pela Fiscalização para o cumprimento de determinações, nas reincidências, limitadas a 20% do valor da fatura.

10.1.2.1. A multa dobrará a cada caso de reincidência, não podendo ultrapassar a 30% do valor atualizado do contrato, sem prejuízos da cobrança de perdas e danos que venham a ser causados ao interesse público e da possibilidade da rescisão contratual;

10.1.3. **Suspensão** com prazo máximo de 02 (dois) anos, conforme definidos abaixo:

- a) de até 03 (três) meses quando incidir 02 (duas) vezes em atraso, por mais de 15 (quinze) dias;
- b) de até 02 (dois) anos quando praticar ato ilícito visando frustrar os objetivos do contrato, no âmbito da Administração Pública Municipal.

10.1.4. **Suspensão** de até 02 (dois) anos e multa sobre o valor do contrato, a depender do prejuízo causado à Administração Pública Municipal, quando:

- a) não atender às especificações técnicas e os quantitativos estabelecidos no contrato: multa de 10% a 20%;
- b) paralisar a execução do objeto do contrato, sem justa causa e prévia comunicação à Administração: multa de 10% a 20%;
- c) fornecer o objeto em desacordo com os projetos básicos, executivos e termos de referência, que apresente insegurança no desenvolvimento das atividades ou que comprometa a segurança das pessoas: multa de 10% a 20%;

10.1.5. **Declaração de inidoneidade** para licitar e contratar com a Administração Pública quando o licitante incorrer por duas vezes nas suspensões elencadas no subitem 10.1.3 e 10.1.4;

10.2. A suspensão temporária do fornecedor cujo contrato com a Administração Pública esteja em vigor, impedirá o mesmo de participar de outras licitações e contratações no âmbito do Município até o cumprimento da penalidade que lhe foi imposta;

10.3. Declaração de inidoneidade para licitar ou contratar com a Administração Pública Municipal, enquanto perdurarem os motivos determinantes da punição ou até que seja promovida a reabilitação perante a própria autoridade que aplicou a penalidade, que será concedida sempre que o contratado ressarcir a Administração pelos prejuízos resultantes e após decorrido o prazo da penalidade aplicada;



DIAS D'ÁVILA

PREFEITURA MUNICIPAL

10.4. As multas aplicadas deverão ser pagas espontaneamente no prazo máximo de 05 (cinco) dias ou serão deduzidas do valor correspondente ao valor da execução, após prévio processo administrativo, garantida a ampla defesa e o contraditório ou, ainda, cobradas judicialmente, a critério do MUNICIPAL DE DIAS D'ÁVILA;

10.5. Caso o valor da multa seja superior ao valor da garantia prestada, o contratado responderá pela sua diferença, a qual será descontada dos pagamentos eventualmente devidos pela Administração, ou, ainda, cobrada judicialmente;

10.6. A multa poderá ser aplicada cumulativamente com as demais penalidades, a depender do grau da infração cometida pelo contratado e dos prejuízos causados à Administração Pública Municipal, não impedindo que a Administração rescinda unilateralmente o contrato;

10.7. As sanções previstas nesta Cláusula são de competência exclusiva do titular do MUNICÍPIO DE DIAS D'ÁVILA, permitida a delegação para a sanção prevista no subitem 10.1.1, facultada a defesa do interessado no respectivo processo, no prazo de 05 (cinco) dias da abertura de vistas;

10.8. Os danos e prejuízos serão ressarcidos à contratante no prazo máximo de 48 (quarenta e oito) horas, após prévio processo administrativo, garantida a ampla defesa e o contraditório, contado da notificação administrativa à Contratada, sob pena de multa.

CLÁUSULA DÉCIMA PRIMEIRA - DA RESCISÃO

11.1. O presente contrato poderá ser rescindido nas hipóteses previstas no artigo 78 da Lei Federal 8.666/93, com as conseqüências indicadas no artigo 80, sem prejuízo das sanções previstas naquela lei e neste contrato;

11.2. Os casos de rescisão contratual serão formalmente motivados nos autos do processo, assegurando o direito à prévia e ampla defesa;

11.3. No caso de rescisão deste contrato, a CONTRATADA receberá apenas o pagamento do que tiver sido efetivamente fornecido e aprovado pelo CONTRATANTE.

CLÁUSULA DÉCIMA SEGUNDA - DA FISCALIZAÇÃO

12.1. A execução do objeto contratado será acompanhada por servidor indicado pelo Município de Dias d'Ávila/BA, denominado FISCAL DO CONTRATO (se necessário), por meio de Portaria, a quem caberá o acompanhamento, a fiscalização, gerenciamento do contrato e a certificação da nota fiscal/fatura correspondente ao objeto executado;

12.2. As Notas Fiscais/Faturas que forem apresentadas com erro serão devolvidas à contratada para retificação e reapresentação, acrescendo-se, ao prazo de vencimento, os dias que se passarem entre a dada da devolução e a da reapresentação;

12.3. A ação e/ou omissão, total ou parcial, da fiscalização não eximirá a CONTRATADA da integral responsabilidade pela execução do objeto deste contrato.

CLÁUSULA DÉCIMA TERCEIRA - DA VINCULAÇÃO AO EDITAL E À PROPOSTA E DA FUNDAMENTAÇÃO LEGAL

13.1. Integra o presente contrato, como se nele estivessem transcritas, as cláusulas e condições estabelecidas no **Edital** referente ao **Pregão Presencial nº 047/2014**, constante do **Processo Administrativo nº 014471**, e na **Proposta de Preços da CONTRATADA**;

13.2. Aos casos não previstos neste instrumento, aplicar-se-ão os dispositivos estabelecidos na Lei Federal 8.666/93 e suas posteriores alterações.

CLÁUSULA DÉCIMA QUARTA - DISPOSIÇÕES ESPECIAIS

14.1. O MUNICÍPIO DE DIAS D'ÁVILA não será responsável por quaisquer ônus, direitos ou obrigações vinculados à legislação tributária, trabalhista, previdenciária ou securitária, bem como pelas despesas provenientes de eventuais trabalhos noturnos, decorrentes da execução do objeto da presente licitação, cujo cumprimento e responsabilidade caberão exclusivamente à CONTRATADA;

14.2. O MUNICÍPIO DE DIAS D'ÁVILA não será responsável por quaisquer compromissos assumidos pela CONTRATADA com terceiros, ainda que vinculados à execução do Contrato, ou por qualquer dano material e pessoal causado a terceiros, bem como pela indenização a estes em decorrência dos seus atos, de seus empregados, prepostos ou subordinados;

14.3. Toda e qualquer comunicação, entre as partes, será sempre feita por escrito, devendo as correspondências encaminhadas pela CONTRATADA serem protocoladas, pois só dessa forma produzirão efeito.

CLÁUSULA DÉCIMA QUINTA - DO FORO

15.1. Fica eleito o Foro da Comarca de Dias d'Ávila, Estado da Bahia, como o competente para dirimir questões decorrentes do cumprimento deste contrato, renunciando as partes a qualquer outro por mais privilegiado que seja.

E por estarem assim, justos e contratados, assinam as partes este instrumento em 04 (quatro) vias de igual teor.

Dias d'Ávila - BA, ___ de _____ de 2014.

MUNICÍPIO DE DIAS D'ÁVILA
JUSSARA MÁRCIA DO NASCIMENTO
CONTRATANTE

SECRETÁRIO MUNICIPAL DE _____
INTERVENIENTE

CONTRATADA

Testemunhas:



DIAS D'ÁVILA

PREFEITURA MUNICIPAL

PREGÃO PRESENCIAL Nº 047/2014

ANEXO II

TERMO DE REFERÊNCIA

ÍNDICE

1 - MEMORIAL DESCRITIVO

- 1.1. OBJETIVO
- 1.2. DISPOSIÇÕES GERAIS
- 1.3. OBRA CIVIL
- 1.4. INSTALAÇÃO DAS COLUNAS E BRAÇOS E CONJUNTOS SEMAFORICOS
- 1.5. INSTALAÇÕES ELÉTRICAS

2 - ESPECIFICAÇÕES TÉCNICAS

- 2.1. COLUNA DE 101 mm Ø DE 4,00 METROS PARA GRUPO FOCAL SEMAFORICO DE PEDESTRE
- 2.2. COLUNA DE 101 mm Ø DE 6,0 METROS PARA CONTROLADOR E REPETIDOR
- 2.3. COLUNAS DE 127 mm Ø 6,0 METROS PARA BRAÇO PROJETADO
- 2.4. BRAÇO CURVO DE 101 mm Ø DE 6,0 METROS PARA COLUNA VEICULAR
- 2.5. GRUPO FOCAL SEMAFORICO PARA PEDESTRE COM LÂMPADA A LED
- 2.6. GRUPO FOCAL SEMAFORICO REPETIDOR COM LÂMPADA A LED
- 2.7. GRUPO FOCAL SEMAFORICO PRINCIPAL SIMPLES COM LÂMPADA A LED
- 2.8. CONTROLADORES

3 - ANEXOS DO TERMO DE REFERÊNCIA

- 3.1. ANEXO I - ESPECIFICAÇÕES DO DISPOSITIVO ELETRONICO, CONJUNTOS ÓPTICOS LÂMPADA Á LED'S VERDE E VERMELHO PARA PEDESTRE;
- 3.2. ANEXO II - CONJUNTOS ÓPTICOS Á LED'S;
- 3.3. ANEXO III - COLUNA PARA GRUPO FOCAL DE PEDESTRE;
- 3.4. ANEXO IV - COLUNA PARA BRAÇO PROJETADO;
- 3.5. ANEXO V - DETALHE IMPLANTAÇÃO SEMAFÓRICA , DETALHE DE REVESTIMENTO EM CONCRETO DE COLUNAS VEICULAR E PEDESTRE. IMPLANTAÇÃO SEMAFÓRICA;
- 3.6. ANEXO VI - DETALHE CAIXA DE PASSAGEM.

4 - QUALIFICAÇÃO TÉCNICA PARA EMPRESA CONTRATADA

5 - EXIGÊNCIAS COMPLEMENTARES

6 - ESPECIFICAÇÕES E QUANTITATIVOS



1 - MEMORIAL DESCRITIVO

1.1. OBJETIVO

Contratação de empresa especializada para o fornecimento e instalação de sinalização semafórica, conforme especificações e quantitativos constantes no edital e seus anexos.

1.2. DISPOSIÇÕES GERAIS

Os serviços de instalação do conjunto semafórico deverão ser executados sem causar prejuízo para a circulação de veículos no sistema viário.

A Contratada deverá verificar previamente as condições de "campo" do local indicado no projeto. As interferências subterrâneas e aéreas deverão ser analisadas visando uma perfeita instalação e uma boa visualização da sinalização. As seguintes condições de "campo" deverão ser observadas antes de iniciar os serviços:

A colocação das colunas, braços e semáforos deverão ser devidamente alinhadas vertical e horizontalmente.

Posição de caixas de inspeção de redes elétricas e telefônicas, incluindo suas prováveis tubulações;

Posição de poços de visita, bocas de lobo, etc..., de redes de esgotos e pluvial, incluindo suas prováveis tubulações;

Posição de caixas de registros, hidrantes de redes d'água, incluindo suas prováveis tubulações;

Posição dos postes de rede elétrica, telefônica e iluminação pública;

Posição da altura da fiação elétrica e telefônica, bem como de luminárias;

Posição de árvores ou arbustos;

Posição do rebaixamento do meio-fio.

As obras executadas como buracos e/ou escavações deverão ser reaterradas e recompostos os pisos originais dos locais, sem quaisquer ônus a PREFEITURA MUNICIPAL DE DIAS D'ÁVILA - BA.

Os danos causados às redes de concessionários, órgãos públicos ou terrenos, correrão por ônus e sob-responsabilidade da firma executante. As interferências constatadas e prejudiciais à execução dos serviços deverão ser dirimidas com a fiscalização da PREFEITURA MUNICIPAL DE DIAS D'ÁVILA - BA.

Todo e qualquer item que venha a ser necessário complementar, substituir, diminuir ou somar ao conjunto das obras e dos serviços objeto do contrato, somente poderá ser executado quando houver prévia comunicação/solicitação e a competente autorização prévia fornecida pela FISCALIZAÇÃO por escrito.

Os serviços incompletos, defeituosos ou executados em desacordo com os projetos e normas apresentados, serão refeitos imediatamente, não cabendo à firma executante o direito de indenização. Os materiais colocados deverão ser garantidos pela Contratada executante contra deficiência de fabricação ou de método de implantação pelo período mínimo de 1 (um) ano.

Será necessário cuidado em todas as operações de uso de equipamentos, para proteger o público e para facilitar o tráfego. As operações de construção e ou serviço deverão ser executadas de tal forma que causem o mínimo possível de transtornos e incômodo às propriedades vizinhas as obras ou serviços.

1.3. OBRA CIVIL

1.3.1 - INSTALAÇÃO DOS DUTOS PELO MÉTODO DE ABERTURA DE VALAS

1.3.1.1 - EM PISTA DE ROLAMENTO

A abertura das valas em vias pavimentadas deverá ser feita com rompedor pneumático, preferencialmente em ângulo reto em relação ao eixo da via e fora da área de pintura da faixa de pedestres.

A largura máxima de corte em pistas, que antecedem a escavação de valas, é de 20 cm para travessia em duto único e 25 cm para tubulação dupla. A profundidade mínima da vala será de 35 cm em toda a extensão da travessia, sendo que seu leito deverá estar devidamente regularizado e compactado, de forma a assegurar a resistência do concreto de envelopamento do duto, em toda a sua extensão. A declividade da vala deverá acompanhar aquela apresentada na via, respeitando-se um mínimo de 2%, medido do eixo para as bordas da pista.

A interligação (com 1 ou 2 dutos) entre caixas de passagem, no caso de travessia de pista de rolamento, deverá ser feita com duto PEAD do tipo Kanalex ou equivalente, $\varnothing = 75$ mm, em lance único, sem emendas e com guias de arame galvanizado bitola AWG 14, com sobra de 1,0 m (um metro) em cada ponta, as quais deverão ficar enroladas dentro das caixas. O envelopamento do duto deverá ser feito com concreto no traço 1:2:3 e fck 120 kg/cm², sobreposto com pedra brita #2.

A recomposição do pavimento em pistas de rolamento, deverá apresentar as mesmas características existentes antes da abertura da vala. No caso de acabamento do preenchimento de valas abertas em vias pavimentadas em asfalto, esse deverá ser feito com CBUQ, PMQ ou PMF, após a aplicação de imprimação de CM-30 (0,012 Um) sobre camada de brita. A capa asfáltica de CBUQ, PMQ ou PMF não poderá apresentar espessura inferior a 5 cm, depois de compactada, nivelada com o pavimento existente, sem ressalto ou depressões. Estes procedimentos deverão ser realizados somente após a cura do concreto de envelopamento dos dutos, respeitando-se um tempo mínimo de 48 horas após seu lançamento.

1.3.1.2. EM PASSEIOS E CANTEIROS

Na execução de travessias em passeios, como é o caso de interligação de controladores de semáforos coordenados, o duto a ser assentado no fundo da vala regularizada e compactada, deverá estar a uma profundidade de 40 cm do nível do passeio. A cada 40 metros de travessia (lance máximo), deverá ser intercalada uma caixa de passagem padrão 40x40x50 cm, assentada sobre uma camada de 15 cm de brita #2. Nesse caso, será permitido o uso de conexões apropriadas, de mesma marca e linha, para a continuidade do duto. Sobre o duto assentado, deverá a CONTRATADA identificá-lo com fita plástica amarela com a inscrição "ATENÇÃO - CABO DE DADOS", depositada no eixo da vala, após a compactação de 15 cm de camada de terra, aproximadamente a 25 cm do nível do passeio, bem como envolvendo a tubulação, na ordem de 1 uma volta para cada 3m de duto.

Em caso de travessias em canteiros ou gramados, os procedimentos serão os mesmos ora descritos para implantação de dutos sob passeios.

Quando tratar-se de abertura de valas e assentamento de dutos em acessos de veículos através de guias rebaixadas, deverá ser feito um envelopamento do duto com concreto fck > 100 kg/cm², na extensão da largura do acesso ou guia rebaixada, após a compactação do solo, em espessuras não inferiores a 8 cm da face inferior e superior do duto. A reconstrução do passeio, nesses casos, não poderá ser inferior a 24 horas do lançamento do concreto.

As caixas de passagem, depois de implantadas, deverão estar perfeitamente aprumadas, sem defeitos, trincas, danos estruturais e de confecção, sendo de responsabilidade da CONTRATADA suas substituições, caso necessário for. O fechamento de cada caixa quanto a sua



DIAS D'ÁVILA

PREFEITURA MUNICIPAL

estanqueidade, deve ser feito através de rejunte de argamassa de cal, cimento e areia, nas quatro laterais da tampa; essa somente poderá ser selada após vistoria e testes de operação do semáforo, e sua aceitação por parte da fiscalização da PREFEITURA MUNICIPAL DE DIAS D'ÁVILA - BA.

Em geral, a recomposição do calçamento dos passeios e gramados após o preenchimento das valas, deve atender às mesmas características que apresentavam originalmente, seguida de limpeza e retirada de entulhos gerados pela obra.

1.3.1.3. DUTOS PARA LIGAÇÃO DE POSTES ÀS CAIXAS

Os dutos serão de Tubo PEAD Tipo Kanaflex d=75mm. Deverão apresentar as superfícies externas e internas isentas irregularidades, saliências, reentrâncias e não Ter bolhas e nem vazios. Deverão ser fornecidos em uma única cor permitindo-se, entretanto, variações de nuance, devido a naturais diferenças de cor de matéria prima. Deverão ser utilizadas luvas de junção conforme o tipo de duto.

1.3.1.4. DUTOS PARA LIGAÇÃO ENTRE CAIXAS

Os dutos serão de Tubo PEAD Tipo Kanaflex d=75mm. Deverão apresentar as superfícies externas e internas isentas irregularidades, saliências, reentrâncias e não Ter bolhas e nem vazios. Deverão ser fornecidos em uma única cor permitindo-se entretanto, variações de nuance, devido a naturais diferenças de cor de matéria prima. Deverão ser utilizadas luvas de junção conforme o tipo de duto.

1.3.2. CAIXAS SUBTERRÂNEAS

As caixas subterrâneas deverão ser padronizadas quanto ao tipo e as dimensões. Esta padronização deverá ter suas dimensões verificadas pela fiscalização, bem como seu acabamento e drenagem. O ponto de encontro entre os eletrodutos e caixas de passagem ou derivação, deve ser construído de modo a não deixar arestas, que possam danificar o isolamento dos cabos, quando da enfição dos mesmos.

A entrada dos dutos nas caixas subterrâneas deverá ser feita no centro das paredes. Tanto a caixa subterrânea como a sua tampa, deverão ser projetadas adotando coeficiente de segurança no mínimo igual a 5 (cinco). Preferencialmente, as caixas subterrâneas deverão ser pré-fabricadas conforme padrão (anexo VI).

1.4. INSTALAÇÃO DAS COLUNAS E BRAÇOS E CONJUNTOS SEMAFORICOS

1.4.1. COLUNA DE 101 mm Ø DE 4,00 METROS PARA GRUPO FOCAL SEMAFORICO DE PEDESTRE

A instalação da coluna de 4,00 m para grupo focal Semafórico de Pedestre e repetidor no solo é feita através de uma camada de concreto fck = 120 kg/cm² de seção quadrangular 40x40 cm que após o piso acabado deve totalizar 100 cm de profundidade. A coluna deverá ser colocado a uma distância mínima de 50 cm do meio-fio.

1.4.2. COLUNA DE 101 mm Ø DE 6,0 METROS PARA CONTROLADOR E REPETIDOR

A instalação da coluna de 6,00 m para grupo focal Semafórico repetidor, controlador e Nobreak para semáforos no solo é feita através de uma camada de concreto fck = 120 kg/cm² de seção quadrangular 40x40 cm que após o piso acabado deve totalizar 100 cm de profundidade. A coluna deverá ser colocada a uma distância mínima de 50 cm do meio-fio.

1.4.3. COLUNA DE 6,0 METROS PARA BRAÇO PROJETADO

A instalação da coluna de 6,00 m para braço projetado no solo é feita através de uma camada de concreto fck = 120 kg/cm² de seção quadrangular 40x40 cm que após o piso acabado deve totalizar 150 cm de profundidade. A coluna deverá ser colocada a uma distância mínima de 80 cm do meio-fio.

1.4.4. BRAÇO CURVO PROJETADO

A instalação será feita com o braço curvo 6,0 m, na coluna para braço projetado de 6,0 m. O posicionamento do braço curvo deverá ser em função do alinhamento da pintura da faixa de retenção (branca) dos veículos no pavimento. A fixação do braço deverá ser feita através de parafusos galvanizados de cabeça sextavada.

1.4.5. INSTALAÇÃO DOS SEMÁFOROS

A instalação do semáforo principal deverá ser feita necessariamente na extremidade do braço curvo.

As distâncias entre piso e a parte inferior do semáforo deverão ser as seguintes:

Semáforo – Conjunto Completo" :..... 5,50 m

Semáforo – Repetidor" :..... 2,20 m

1.5. INSTALAÇÕES ELÉTRICA

1.5.1. CONDUTORES ELÉTRICOS

Cada condutor elétrico deve levar um sinal ou cor que o identifique, de forma padronizada. Deve possuir isolamento para 1000 Volts e uma conexão que possibilite a ligação entre cada lâmpada LED e a entrada do cabo de alimentação interna do controlador.

Os condutores elétricos utilizados não poderão ter emendas entre a ligação entre cada lâmpada LED e a entrada do cabo de alimentação interna do controlador.

1.5.1.1 - CONDUTORES ELÉTRICOS

Não será permitida a instalação elétrica aparente ou aérea.

1.5.2. ENTRADA PADRÃO

A entrada será subterrânea padrão COELBA cabo 6,0 mm² 1Kv

2 - ESPECIFICAÇÕES TÉCNICAS

ESPECIFICAÇÕES TÉCNICAS DE GRUPOS FOCAL SEMAFORICOS.

2.1. COLUNA DE 101mm Ø DE 4,00 METROS PARA GRUPO FOCAL SEMAFORICO DE PEDESTRE

A coluna de 4,00 m para grupo focal Semafórico de Pedestre deverá ser confeccionado de tubo com costura de aço 1010-1020 Ø101mm de parede de 4,5mm, possuindo uma tampa na extremidade superior e 4 (quatro) aletas soldadas a partir da extremidade inferior com dimensões de ¼" x 70 x 200mm.



A coluna de 4,00 m para grupo focal Semafórico de Pedestre deverá ter furos que permita a interligação dos condutores elétricos subterrâneo até ao grupo focal Semafórico de Pedestre.

A coluna de 4,00 m para grupo focal Semafórico de Pedestre deverá ser de aço 1010-1020 com galvanização, após todas as operações de fabricação, por imersão a quente em banho, de forma a depositar uma camada de zinco.

2.2. COLUNA DE 101 mm Ø DE 6,0 METROS PARA CONTROLADOR E REPETIDOR

A coluna de 6,00 m para grupo focal Semafórico para Controlador e Repetidor deverá ser confeccionado de tubo com costura de aço 1010-1020 Ø101mm de parede de 4,5mm, possuindo uma tampa na extremidade superior e 4 (quatro) aletas soldadas a partir da extremidade inferior com dimensões de ¼" x 70 x 200mm.

A coluna de 6,00 m para grupo focal Semafórico para Controlador e Repetidor deverá ter furos que permita a interligação dos condutores elétricos subterrâneo até ao grupo focal Semafórico para Controlador e Repetidor.

A coluna de 6,00 m para grupo focal Semafórico para Controlador e Repetidor deverá ser de aço 1010-1020 sofrendo galvanização, após todas as operações de fabricação, por imersão a quente em banho, de forma a depositar uma camada de zinco.

2.3. COLUNAS DE 127 mm Ø 6,0 METROS PARA BRAÇO PROJETADO

A coluna de 6,00 m para braço projetado deverá ser confeccionado de tubo com costura de aço 1010-1020 Ø 127 mm de parede de 4,5 mm, dotado de sistema de fixação para braço curvo na própria coluna. A fixação do braço curvo é feita através de 4 (quatro) porcas soldadas ½" e parafusos galvanizados de cabeça sextavada ½"x 1".

O poste contém também 4 (quatro) aletas soldadas a partir da extremidade inferior com dimensões de ¼" x 70 x 200 mm.

A coluna de 6,00 m para braço projetado deverá ter possui furos que permita a interligação dos condutores elétricos subterrâneo até ao grupo focal Semafórico de Repetidor

A coluna de 6,00 m para braço projetado deverá ser de aço 1010-1020 com galvanização, após todas as operações de fabricação por imersão a quente em banho, de forma a depositar uma camada de zinco de 60 micra.

2.4. BRAÇO CURVO DE 101 mm Ø DE 6,0 METROS PARA COLUNA VEICULAR

O braço deverá ser confeccionado de tubo com costura de aço 1010-1020 Ø 101,6 mm, projeção de 6 m (parede 4,5mm), possuindo ainda uma tampa na extremidade horizontal. O braço deverá ter furos que permita a interligação dos condutores elétricos subterrâneo até ao grupo focal Semafórico Principal e outros. O braço deverá ser de aço 1010-1020 com galvanização, após todas as operações de fabricação, por imersão a quente em banho, de forma a depositar uma camada de zinco de 60 micra.

2.5. GRUPO FOCAL SEMAFORICO PARA PEDESTRE COM LÂMPADA A LED.

- Gabinete do porta foco feito em fibra de vidro com resina em poliéster acabamento em Gel Coat e pintura Automotiva com proteção U.V.;
- Cor Prateada;
- Possuir forma elíptica, disposta na vertical, em monobloco hermeticamente fechado com acesso ao seu interior para instalação somente pelo encaixe do conjunto óptico;
- Espessura da parede do monobloco de 3mm;
- Diposição das lentes de cima pra baixo: Vermelha e Verde sendo que cada lente será na forma quadrada com as imagens de uma mão na lente vermelha e de uma pessoa andando na lente verde;
- Cada lente (Vermelha e Verde) deverá ter 20 cm de altura por 20cm de largura;
- As lentes deverão possuir estrutura que produza sombra (pestanda);
- Tensão de alimentação 127 V ou 220 V para conjunto óptico com lâmpada a Led;
- Tensão de alimentação para conjunto óptico a led's ver **Especificações Técnicas do Conjunto Óptico a led's - ANEXO I**;
- Fixação em suporte compatível com o grupo focal;
- Arremate de acabamento do contorno do Grupo Focal em borracha com proteção contra raios Ultravioleta.

DIMENSÕES E PESO APROXIMADO:

- Altura = 0,93 m
- Largura = 0,55 m
- Profundidade = 0,46 m
- Espessura das paredes = 0,02 m
- Peso = 7,92 kg.

2.6. GRUPO FOCAL SEMAFORICO REPETIDOR COM LÂMPADA A LED

- Gabinete do porta foco feito em fibra de vidro com resina em poliéster acabamento em Gel Coat e pintura Automotiva com proteção U.V. ou similar.;
- Cor Prateada;
- Possuir forma elíptica disposta na vertical, em monobloco fechado com acesso ao seu interior para instalação somente pelo encaixe do conjunto óptico;
- Espessura da parede do monobloco mínima de 3mm;
- Disposição das lentes na vertical: de cima pra baixo Vermelha, Amarela e Verde;
- Cada lente deverá ter 200mm de diâmetro;
- Cada conjunto óptico poderá ser fornecido com: lâmpada a LED;
- Para os conjuntos ópticos a led's os mesmos deverão ser fornecidos com duas lentes superposta: a primeira lisa e a segunda do tipo Fresnel;
- As lentes deverão possuir estrutura que produza sombra (pestanda);
- Tensão de alimentação 127 V ou 220 V para conjunto óptico com lâmpada LED;
- Tensão de alimentação para conjunto óptico a led's ver **Especificações Técnicas do Conjunto Óptico a Led's - ANEXO II**;
- Fixação através de suporte tipo simples ou duplo compatível com o grupo focal.
- Arremate de acabamento do contorno do Grupo Focal em borracha com proteção contra raios Ultravioleta.

DIMENSÕES E PESO APROXIMADO:



DIAS D'ÁVILA

PREFEITURA MUNICIPAL

- Altura = 1,16 m
- Largura = 0,52 m
- Profundidade = 0,50 m
- Espessura das paredes = 0,02 m
- Peso = 8,50 kg.

2.7. GRUPO FOCAL SEMAFORICO PRINCIPAL SIMPLES COM LÂMPADA A LED

- Gabinete do porta foco feito em fibra de vidro com resina em poliéster acabamento em Gel Coat e pintura Automotiva com proteção U.V.;
- Cor Prateada;
- Possuir forma elíptica, disposta na vertical ou horizontal, em monobloco hermeticamente fechado com acesso ao seu interior para instalação somente pelo encaixe do conjunto óptico;
- Espessura da parede do monobloco de 3mm;
- Disposição das lentes na vertical, de cima pra baixo: Vermelha, Amarela e Verde;
- Disposição das lentes na horizontal, da esquerda para a direita: Vermelha, Amarela e Verde;
- Cada lente (Vermelha, Amarela e Verde) deverá ter 200mm de diâmetro;
- Cada conjunto óptico poderá ser fornecido com: lâmpada a led's;
- Para os conjuntos ópticos a lâmpada Led's as lentes deverão ser de policarbonato injetado.
- Para os conjuntos ópticos a led's os mesmos deverão ser fornecidos com duas lentes superpostas: a primeira lisa e a segunda do tipo Fresnel;
- As lentes deverão possuir estrutura que produza sombra (pestanda);
- Tensão de alimentação da rede elétrica local 127 V ou 220 V para conjunto óptico com lâmpada a Led's;
- Fixação através de suporte compatível com o grupo focal.
- Arremate de acabamento do contorno do Grupo Focal em borracha com proteção contra raios Ultravioleta.

DIMENSÕES E PESO:

- Altura = 0,54 m
- Largura = 1,24 m
- Profundidade = 0,50 m
- Espessura das paredes = 0,02 m
- Peso = 8,40 kg.

2.8. Controladores

Características Técnicas do Controlador de 06/06 fases estes equipamentos devem operar nas seguintes voltagens 127V / 220 V com tolerância de mais ou menos 15% e frequência de 60 Hz, mais ou menos 5% .

Controlar de 2 a 6 e movimentos diferentes de veículos ou pedestres (fases semaforicas).

Programação de até 6 para o de 6 fases configurações dos movimentos veiculares e de pedestres (estágios).

Característica geral para todos os modelos acima citados: Fusível rápido para entrada da alimentação e individual para cada grupo focal, disjuntor termomagnético para cada fase, disjuntor diferencial residual, contactora para os circuitos, varistores em cada TRIAC para acionamento das fases, varistores e centelhador para entrada da alimentação do controlador, filho de linha para entrada da alimentação e acionamento da contactora, proteção para entrada de rede de comunicação de dados.

Gabinete que permite utilização do controlador em atmosfera com presença de elementos corrosivos, oxidantes, oleosos e partículas sólidas. Temperaturas externas entre 0 e 95%, gabinete em alumínio com espessura de 2,5 mm e pintura epóxi e permite sua fixação em bandeja em poste.

3 – ANEXOS DO TERMO DE REFERÊNCIA

3.1. ANEXO I - ESPECIFICAÇÕES DO DISPOSITIVO ELETRONICO, CONJUNTOS ÓPTICOS LÂMPADA Á LED'S VERDE E VERMELHO PARA PEDESTRE:

Tensão de Alimentação:

Fonte de alimentação chaveada "full-range" 90 a 240 VCA +/- 20% e frequência 50/60 Hz.

•Temperatura de Trabalho:

- 5 a + 45 graus centígrados, insolação direta, umidade relativa do ar até 95%.

•Informações Complementares:

Equipamento modular micro processado.

Led's de potencia igual ou superior a 4.000 mcd e 30°.

Opção de 112 Led's nos dois números.

Anteparo com filtro luminoso anti-reflexo.

Os led's aplicados em placa de circuito impresso facilitando a manutenção.

3.2. ANEXO II - CONJUNTOS ÓPTICOS Á LED'S:

SISTEMA E ESTOJO COMPONENTES ÓPTICOS DE UM GRUPO FOCAL SEMAFORICO POR DIODOS EMISSORES DE LUZ- LED

3.2.1. OBJETIVO

3.2.1.1. Esta especificação estabelece as características básicas de lâmpadas baseadas em diodos emissor de luz (LED) a serem utilizadas nos focos de semáforos veiculares e de pedestres a serem instalados neste Município de Dias D'Ávila.

3.2.2. DEFINIÇÃO

Entende-se por:

- a) "Lâmpada LED" como sendo o conjunto formado pelos seguintes elementos:
 - Placas de circuito impresso com circuitos de diodos LED;



DIAS D'ÁVILA

PREFEITURA MUNICIPAL

- Fonte de alimentação tipo driver fonte chaveada
- Proteções mecânicas e elétricas;
- Terminais de conexão;
- Conjunto de lentes (prismática + fresnell)
- Mascaras (para lâmpadas led de pedestres);
- Caixa de acondicionamento (carcaça) em alumínio.

A lâmpada LED deverá formar um módulo único, que funcionalmente deverá ser equivalente a uma lâmpada de foco semafórico.

- b) Grupo focal de pedestre como sendo o conjunto constituído pelos focos vermelho e verde;
- c) Grupo focal veicular como sendo o conjunto constituído pelos focos vermelho, amarelo e verde.

3.2.3. REQUISITOS GERAIS

3.2.3.1. A lâmpada LED deverá possuir cabo de alimentação de seção mínima de 1,5 mm², com comprimento que permita ligação entre a terminação do cabo para fixação em barras de bornes de 2,5mm².

3.2.3.2. Os cabos de alimentação das lâmpadas LED deverão obedecer à coloração em conformidade com as cores das lâmpadas (verde vermelho ou amarelo).

3.2.3.3. Proteção mecânica

3.2.3.3.1. A lâmpada LED deverá satisfazer plenamente as recomendações da norma NBR 6146 da ABNT (Associação Brasileira de Normas Técnica), para ser classificada como IP55, ou seja, à prova de poeira e chuvas.

3.2.3.4. Lentes

3.2.3.4.1. As lentes em número de 2 (duas) deverão ser incolores, de material em policarbonato não reciclado, com proteção UV, devendo suportar, sem danos, uma exposição solar direta por um período superior a cinco anos.

3.2.3.4.2. A superfície externa da lente deverá ser lisa e polida, para evitar o acúmulo de poeira.

3.2.3.4.3 – A primeira lente (externa), deverá ser do tipo prismática, recebendo a luz formada pela segunda e a direcionando diretamente para o ângulo de visão que se deseja. A segunda lente deverá ser do tipo Fresnel e deverá ter a função de misturar a luz gerada pelos led's , ampliando-as e misturando-as , de forma a não se notar os pontos de led's.

3.2.3.5. Fixação

3.2.3.5.1. A lâmpada LED deverá ser fixada na portinhola dos grupos focais convencionais ou no encaixa do conjunto óptico dos grupos focais.

3.2.3.5.2. A implantação e/ou substituição da lâmpada LED deverá ser simples, de fácil manuseio, sem a necessidade de procedimentos especiais ou desmontagens dos grupos focais em campo.

3.2.3.5.3. No caso da necessidade de um posicionamento específico para a instalação da lâmpada LED no foco semafórico, esta deverá apresentar uma indicação inequívoca, que facilite seu posicionamento correto.

3.2.4. CARACTERÍSTICAS ELÉTRICAS

3.2.4.1. A alimentação elétrica nominal das lâmpadas led's será de 110Vca ou 120Vca, 208Vca ou 220Vca ou 230Vca, com tolerância de $\pm 20\%$ e frequência de 60Hz $\pm 5\%$.

3.2.4.2. Na tensão nominal, cada diodo LED deverá operar nas condições nominais especificadas pelo fabricante.

3.2.4.3. A potência nominal de cada lâmpada LED deverá ser igual ou inferior a 18W para lâmpada veicular e a 12W para lâmpada de pedestre, na tensão nominal. No caso da lâmpada LED amarela admite-se a uma potência de até 22W.

3.2.4.4. O fator de potência da lâmpada LED não deverá ser inferior a 0,90, quando operada em condição nominal de tensão e temperatura.

3.2.4.5. A lâmpada LED deverá possuir proteção contra transientes, surtos de tensão na alimentação e outras interferências elétricas.

3.2.4.6. A lâmpada LED deverá operar na temperatura ambiente de -10°C a 40°C e umidade relativa do ar de até 90%, sem prejuízo para os seus componentes.

3.3. ANEXO III - COLUNA PARA GRUPO FOCAL DE PEDESTRE:

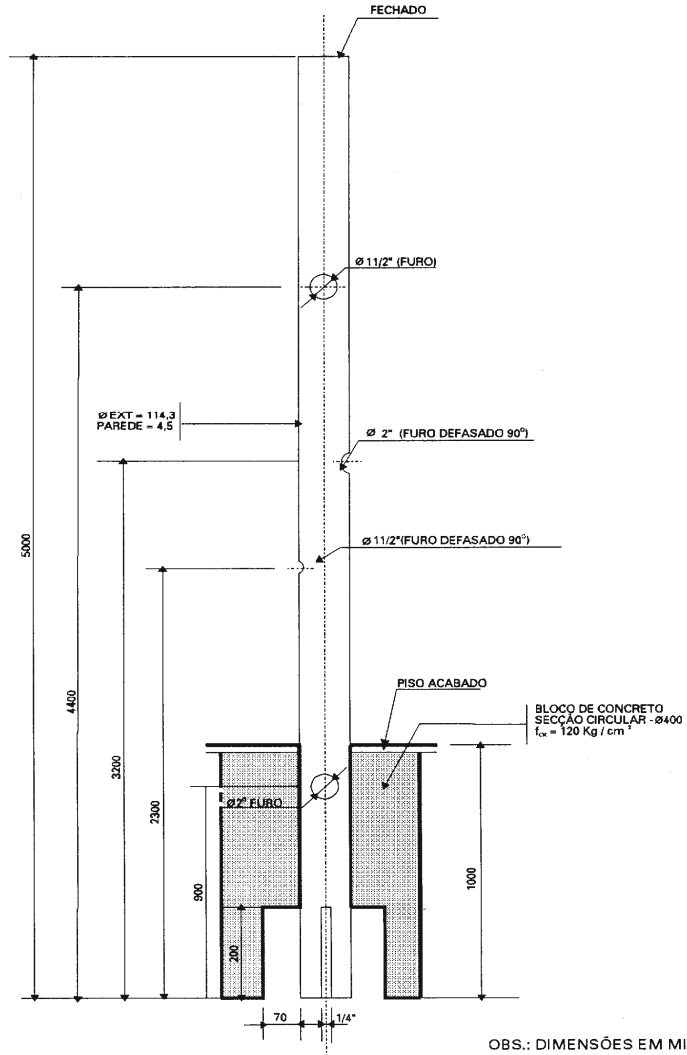

3.4. ANEXO IV - COLUNA PARA BRAÇO PROJETADO:

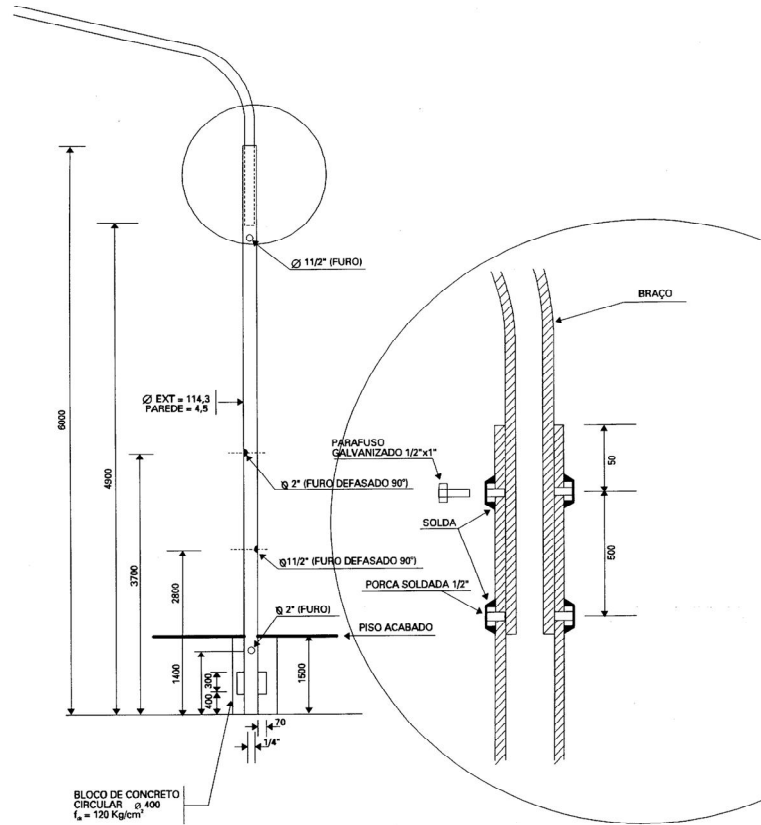

OBS: TODAS AS DIMENSÕES EM MILÍMETROS



3.5. ANEXO V - DETALHE IMPLANTAÇÃO SEMAFÓRICA , DETALHE DE REVESTIMENTO EM CONCRETO DE COLUNAS VEICULAR E PEDESTRE. IMPLANTAÇÃO SEMAFÓRICA:

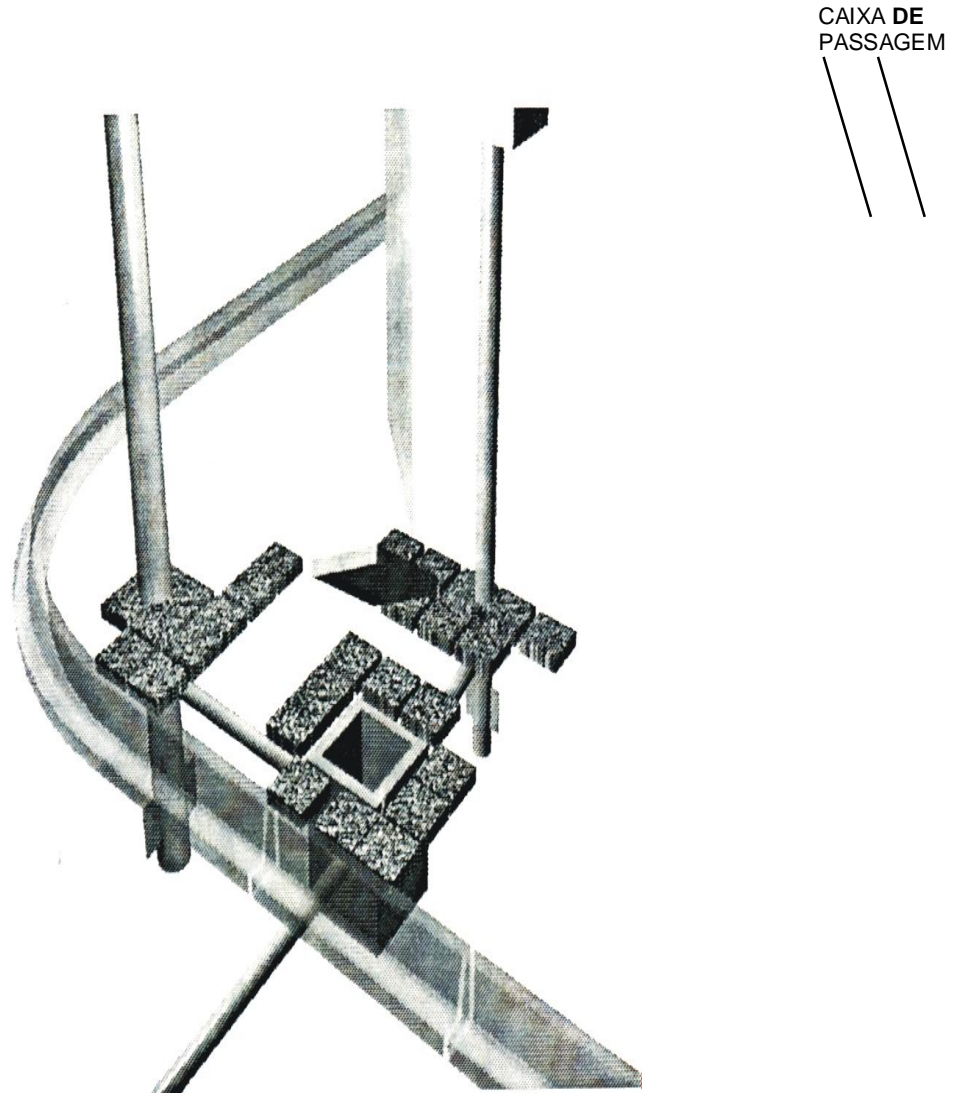

3.6. ANEXO VI - DETALHE CAIXA DE PASSAGEM.

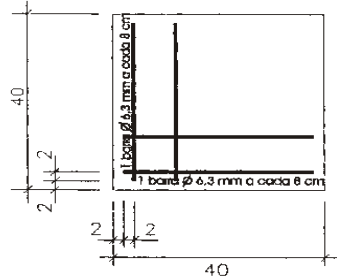

PLANTA
TAMPA CX DE PASSAGEM
ARMADURA
DET A

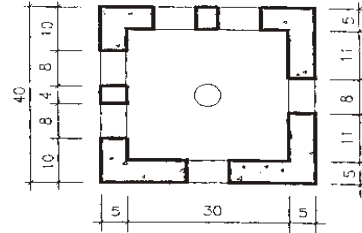

PLANTA
CAIXA DE PASSAGEM
DET. A

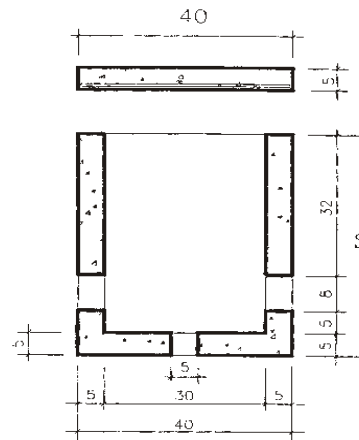
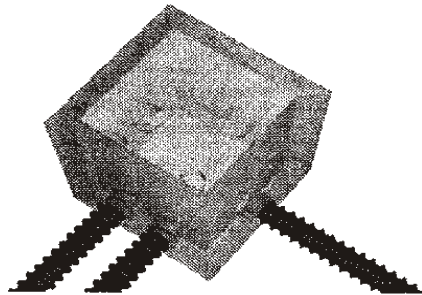

COORTE
CAIXA DE PASSAGEM
DET. A

OBS: MEDIDAS EM cm
CONCRETO TRAÇO 1:2:3 fck ~120 kgf/cm²

4 - QUALIFICAÇÃO TÉCNICA NECESSÁRIA

4.1 A Licitante deverá apresentar atestados de capacidade técnica, fornecidos por pessoa jurídica de direito público ou privado, comprovando aptidão para desempenho de atividade pertinente e compatível em características, quantidades e prazos com o objeto da licitação, devidamente registrados no CREA;

4.2 A Licitante deverá apresentar atestados em nome de pelo menos um dos profissionais exigidos, fornecidos por pessoa jurídica de direito público ou privado, comprovando aptidão para desempenho de atividade pertinente e compatível em características, quantidades e prazos com o objeto da licitação, devidamente registrados no CREA;

4.3 A empresa deverá demonstrar que possui simultaneamente em seu quadro de pessoal pelo menos 01 (um) profissional de Engenharia Elétrica, 01 (um) profissional de Engenharia Civil e 01 (um) Técnico em Eletromecânica, apresentando as respectivas Certidões de Registro Profissional emitida pelo CREA da BAHIA.

4.3.3.1 A comprovação do vínculo formal dos profissionais acima relacionados deverá ser feita mediante apresentação de um dos seguintes documentos:

- I. no caso de vínculo empregatício: cópia autenticada da Carteira de Trabalho e Previdência Social (CTPS), expedida pelo Ministério do Trabalho, contendo as folhas que demonstrem o n.º de registro, qualificação civil, contrato de trabalho e última alteração de salário;
- II. no caso de vínculo societário: ato constitutivo da empresa devidamente registrado no órgão de Registro de Comércio competente, do domicílio ou da sede do licitante;
- III. no caso de profissional autônomo, contrato de prestação de serviço devidamente registrado em cartório.

4.3.3.2 Para os profissionais de outros Estados, deverá ser apresentada Certidão de Registro e Regularidade de Pessoa física do profissional emitida pelo CREA do Estado de Origem, devidamente acompanhada da Certidão de Registro Profissional emitida pelo CREA da BAHIA.



DIAS D'ÁVILA

PREFEITURA MUNICIPAL

5 – EXIGÊNCIAS COMPLEMENTARES

5.1. VISITA TÉCNICA

As empresas licitantes deverão realizar visita técnica ao local pré-determinado pela Prefeitura Municipal de Dias d'Ávila, que deverá ser agendada na Coordenação de Transportes no endereço Rua Raimundo J. C. Tabreza, nº 37 – Centro, Dias d'Ávila, CEP 42.850-000 ou no telefone (71) 9993-0983 através do funcionário Sr. Antonio Carlos Bispo da Cruz ou por outro servidor designado pela administração, em até 03(três) dias antes da data da licitação, e obter para si, às suas expensas, sob sua responsabilidade e risco, todas as informações e verificações necessárias à elaboração de sua proposta, através de responsável técnico da empresa para tal apresentar carta de credenciamento, não podendo as licitantes alegarem, posteriormente, a insuficiência de dados e informações sobre os locais previstos para execução do objeto do contrato. Este atestado de visita técnica emitida pela Prefeitura Municipal é documento obrigatório e indispensável na documentação da proposta.

5.2. FORNECIMENTO DE AMOSTRAS

As empresas licitantes deverão apresentar amostras, dos itens 5 a 7, 13 e 14 juntamente com as especificações técnica de consumo de energia para os grupos focais e controlador. da Planilha discriminantes dos itens, que serão posto em funcionamento, manuseadas, desmontadas, sendo devolvidas à licitante no estado em que se encontrarem ao final da avaliação técnica. A licitante que não encaminhar as amostras no prazo estabelecido terá suas propostas desconsideradas.

As amostras solicitadas de acordo com as condições expressas deste Edital deverão ser encaminhadas ao Departamento de Trânsito, no endereço indicado pela Administração no prazo de 05 (cinco) dias após a decisão do procedimento licitatório

5.3. PRAZO MAXIMO PARA CONCLUSÃO DOS SERVIÇOS

5.3.1. Prazo Máximo de 10 dias após a emissão da ordem de serviço para conclusão dos materiais instalados no local indicado;

5.3.2. Correspondência do fabricante detentor da patente dos produtos que disponibilizará os materiais nas quantidades e prazos exigidos no contrato;

5.3.3. Prazo máximo para conclusão dos serviços será de 10 (dez) dias.

6 – ESPECIFICAÇÕES E QUANTITATIVOS

ITEM	ESPECIFICAÇÕES	UND	QUANT.
1	KIT DE COLUNA DE PEDESTRE / REPETIDOR DE 90 OU 101 MM Ø x 4,00m – MARCA-	PÇ	6
2	KIT DE COLUNA DE PEDESTRE / REPETIDOR DE 90 OU 101 MM Ø x 6,00 M – MARCA-	PÇ	1
3	KIT DE COLUNA VEICULAR DE 127 MM Ø X 6,00 M – MARCA-	PÇ	4
4	KIT DE BRAÇO DE 101 MM Ø X 6,00 M PROJEÇÃO – MARCA-	PÇ	4
5	Kit de Grupo Focal Semafórico Para Pedestre Tipo Casulo – MARCA- .	PÇ	8
	Conjunto óptico vermelho para pedestre - led's	PÇ	
	Conjunto óptico verde para pedestre - led's	PÇ	
6	Kit de Grupo Focal Semafórico Repetidor Tipo Casulo – MARCA-	PÇ	7
	Conjunto óptico vermelho 200 mm para veiculo - led's	PÇ	
	Conjunto óptico amarelo 200 mm para veiculo - led's	PÇ	
	Conjunto óptico verde 200 mm para veiculo - led's	PÇ	
7	Kit de Grupo Focal Semafórico Repetidor Tipo Casulo – MARCA-	PÇ	7
	Conjunto óptico vermelho 200 mm para veiculo - led's	PÇ	
	Conjunto óptico amarelo 200 mm para veiculo - led's	PÇ	
	Conjunto óptico verde 200 mm para veiculo - led's	PÇ	
8	Kit de Suporte simples para Grupo Focal Tipo Casulo – MARCA-	PÇ	15
9	Kit de Suporte basculante convencional para Grupo Focal Tipo Casulo – MARCA-	PÇ	7
10	Cabo 1 x 6 mm2 flexível para semaforo Casulo – MARCA-	M	60
11	Cabo 3 x 1,5 mm2 flexível para semaforo Casulo – MARCA-	M	400
12	Cabo 4 x 1,5 mm2 flexível para semaforo Casulo – MARCA-	M	1400
13	Kit de Carenagem Controlador 06/06F – MARCA-	PÇ	2
	Kit de Controlador eletrônico 06/06F – MARCA-	PÇ	
	comando para dispositivo eletrônico indicador de tempo	PÇ	
14	Kit de Carenagem para Antena de GPS – MARCA-	PÇ	2
	Kit de Dispositivo Eletrônico para acerto de hora de Controlador – MARCA-	PÇ	
	Eletrônico via Antena de GPS (Global Positioning System).	PÇ	
VALOR TOTAL DE MATERIAIS			
15	Serviço de corte de via com lançamento de eletroduto e envelopamento de concreto	M	60
16	Serviço de implantação de colunas, braços, grupos focais, controladores eletrônicos, instalação de rede elétrica, aterramento, pesquisa e tabulação de volume de tráfego, dimensionamento de tempos de semáforos e acionamento. BDI utilizado pelo Departamento Nacional de Infraestrutura Impostos indiretos; custos diretos e indiretos; frete de materiais equipamentos e pessoal; hospedagem e alimentação de equipe técnica; monitoramento pós implantação.	Serviço	
VALOR TOTAL (FORNECIMENTO E IMPLANTAÇÃO)			
VALOR TOTAL POR EXTENSO			



DIAS D'ÁVILA

PREFEITURA MUNICIPAL

PREGÃO PRESENCIAL Nº 047/2014

ANEXO III

MODELO PROPOSTA DE PREÇOS

A
PREFEITURA MUNICIPAL DE DIAS D'ÁVILA - BA
COMISSÃO PERMANENTE DE LICITAÇÃO – COPEL

1 - OBJETO:

Contratação de empresa especializada para o fornecimento e instalação de sinalização semafórica, conforme especificações e quantitativos constantes neste edital e seus anexos.

2 - ESPECIFICAÇÕES E QUANTITATIVOS

ITEM	ESPECIFICAÇÕES	UND	QTDE	VALOR UNIT	VALOR TOTAL
1	KIT DE COLUNA DE PEDESTRE / REPETIDOR DE 90 OU 101 MM Ø x 4,00m – MARCA-	PÇ	6		-
2	KIT DE COLUNA DE PEDESTRE / REPETIDOR DE 90 OU 101 MM Ø x 6,00 M – MARCA-	PÇ	1		-
3	KIT DE COLUNA VEICULAR DE 127 MM Ø X 6,00 M – MARCA-	PÇ	4		-
4	KIT DE BRAÇO DE 101 MM Ø X 6,00 M PROJEÇÃO – MARCA-	PÇ	4		-
5	Kit de Grupo Focal Semafórico Para Pedestre Tipo Casulo – MARCA- .	PÇ	8		-
	Conjunto óptico vermelho para pedestre - led's				
	Conjunto óptico verde para pedestre - led's				
6	Kit de Grupo Focal Semafórico Repetidor Tipo Casulo - MARCA-	PÇ	7		-
	Conjunto óptico vermelho 200 mm para veiculo - led's				
	Conjunto óptico amarelo 200 mm para veiculo - led's				
	Conjunto óptico verde 200 mm para veiculo - led's				
7	Kit de Grupo Focal Semafórico Principal Tipo Casulo- MARCA-	PÇ	7		-
	Conjunto óptico vermelho 200 mm para veiculo - led's				
	Conjunto óptico amarelo 200 mm para veiculo - led's				
	Conjunto óptico verde 200 mm para veiculo - led's				
8	Kit de Suporte simples para Grupo Focal Tipo Casulo – MARCA-	PÇ	15		-
9	Kit de Suporte basculante convencional para Grupo Focal Tipo Casulo – MARCA-	PÇ	7		-
10	Cabo 1 x 6 mm2 flexível para semaforo Casulo – MARCA-	M	60		-
11	Cabo 3 x 1,5 mm2 flexível para semaforo Casulo – MARCA-	M	400		-
12	Cabo 4 x 1,5 mm2 flexível para semaforo Casulo – MARCA-	M	1400		-
13	Kit de Carenagem Controlador 06/06F – MARCA-	PÇ	2		-
	Kit de Controlador eletrônico 06/06F – MARCA- comando para dispositivo eletrônico indicador de tempo				
14	Kit de Carenagem para Antena de GPS – MARCA-	PÇ	2		-
	Kit de Dispositivo Eletrônico para acerto de hora de Controlador – MARCA-				
	Eletrônico via Antena de GPS (Global Positioning System).				
				TOTAL DE MATERIAIS R\$	-
15	Serviço de corte de via com lançamento de eletroduto e envelopamento de concreto	M	60		-
16	Serviço de implantação de colunas, braços, grupos focais, controladores eletrônicos, instalação de rede elétrica,				
	aterramento, pesquisa e tabulação de volume de trefego, dimensionamento de tempos de semáforos e acionamento.				
	BDI utilizado pelo Departamento Nacional de Infraestrutura Impostos indiretos; custos diretos e indiretos; frete de				
	materiais equipamentos e pessoal; hospedagem e alimentação de equipe técnica; monitoramento pós implantação.				
				VALOR TOTAL DO FORNECIMENTO E IMPLANTAÇÃO	-
VALOR POR EXTENSO					

Declaro para os devidos fins que estão incluídos no preço total acima descrito todos os custos diretos e indiretos decorrentes da prestação do serviço, objeto desta licitação.

VALIDADE DA PROPOSTA: 60 (sessenta dias)

FORMA DE PAGAMENTO: conforme edital

PRAZO DE EXECUÇÃO: Conforme edital

(cidade) (estado), ___ de _____ de 2014.

Assinatura Licitante/Carimbo

OBSERVAÇÃO: As Propostas de Preços deverão ser preenchidas em papel timbrado da licitante.



DIAS D'ÁVILA
PREFEITURA MUNICIPAL

PREGÃO PRESENCIAL Nº 047/2014

ANEXO IV - MODELO

**DECLARAÇÃO DE ATENDIMENTO
AO INCISO XXXIII DO ART. 7º DA CONSTITUIÇÃO**

Declaramos, para os fins do disposto no inciso V do art. 27 da Lei Federal nº 8.666/93, acrescido pela Lei n.º 9.854/99, que não empregamos menor de 18 (dezoito) anos em trabalho noturno, perigoso ou insalubre e não empregamos menor de 16 (dezesseis) anos.

Ressalva: emprega menor, a partir de 14 (quatorze) anos, na condição de aprendiz ().

Observação: em caso afirmativo, assinalar a ressalva acima.

_____, ____ de _____ de _____.
Local e data

Assinatura e Carimbo



DIAS D'ÁVILA
PREFEITURA MUNICIPAL

PREGÃO PRESENCIAL Nº 047/2014

ANEXO V - MODELO

C R E D E N C I A L

A empresacom sede na RuaNº...Bairro....., inscrita no CNPJ/MF sob o Nº.....credencia o senhor(a), (nacionalidade, estado civil, profissão), portador do Registro de Identidade nº, expedido pela, devidamente inscrito no Cadastro de Pessoas Físicas do Ministério da Fazenda, sob o nº, residente à rua, nº como meu mandatário, para representar esta empresa, com poderes para praticar todos os atos necessários, relativos ao procedimento licitatório na Modalidade xxxx nº xxxx/xxxx, em especial apresentar documentos, prestar declarações de qualquer teor, impugnar, recorrer, apresentar contra razões de recursos, desistir de prazos de interposição de recursos e do direito aos mesmos, a que tudo será dado como bom, firme e valioso.

_____, ____ de _____ de _____.
Local e data

Assinatura e Carimbo



DIAS D'ÁVILA
PREFEITURA MUNICIPAL

PREGÃO PRESENCIAL Nº 047/2014

ANEXO VI - MODELO

DECLARAÇÃO DE CONHECIMENTO E ACEITAÇÃO DAS CONDIÇÕES DO EDITAL E DA CONTRATAÇÃO

- 1- Pela presente, declaramos inteira submissão aos preceitos legais em vigor, especialmente os da Lei 8.666/93 e suas alterações e às cláusulas e condições para a licitação supra, contida neste Edital.
- 2- Propomos fornecer ao Município de Dias D'Ávila - Bahia, pelos preços indicados na proposta em anexo, o objeto desta licitação, obedecendo às estipulações do correspondente ato convocatório.
- 3- O prazo de validade desta proposta é de 60 (sessenta) dias corridos, e o prazo início da execução é imediato a partir da assinatura do contrato.

_____, ____ de _____ de _____.

Local e data

Assinatura V



PREGÃO PRESENCIAL Nº 047/2014

ANEXO VII - MODELO

DECLARAÇÃO DE ENQUADRAMENTO PARA ME E EPP

(Nome empresarial da licitante) _____, por meio do seu responsável legal e Contador ou Técnico Contábil, declara, sob as penas da lei, que:

- a) enquadra-se na situação de microempresa ou empresa de pequeno porte;
- b) o valor da receita bruta anual da sociedade, no último exercício, não excedeu limite fixado nos incisos I e II, art. 3º, da Lei Complementar nº 123/06;
- c) não se enquadra em quaisquer das hipóteses de exclusão relacionadas no art 3º, § 4º, incisos I a X, da mesma Lei.

Por ser expressão da verdade, firmamos a presente.

_____, em ____ de _____ de 2014.

Nome completo e assinatura do representante legal da empresa.

Nome completo, nº inscrição no Conselho Reg. Contabilidade e assinatura do contador ou técnico contábil da empresa.



DIAS D'ÁVILA
PREFEITURA MUNICIPAL

PREGÃO PRESENCIAL Nº 047/2014

ANEXO VIII - MODELO

DADOS PARA ASSINATURA DO CONTRATO

DADOS DA LICITAÇÃO		
PREGÃO PRESENCIAL Nº 047/2014	PROCESSO Nº 014471	OBJETO

DADOS DA EMPRESA		
RAZÃO SOCIAL:		
CNPJ:	INSCRIÇÃO ESTADUAL:	
ENDEREÇO:		
TELEFONE:	FAX:	EMAIL:
BANCO (NOME/Nº):	AGÊNCIA Nº:	CONTA CORRENTE Nº:

DADOS DO RESPONSÁVEL PARA ASSINATURA DO CONTRATO		
NOME:		
RG:	ÓRGÃO EXPEDIDOR:	CPF:

_____, ____ de _____ de _____.
Local e data

Assinatura e Carimbo



DIAS D'ÁVILA
PREFEITURA MUNICIPAL

PREGÃO PRESENCIAL Nº 047/2014

ANEXO IX - MODELO

DECLARAÇÃO DE ATENDIMENTO O ART 9º, INCISO III, DA LEI 8.666/93

Declaramos para os devidos fins de direito, na qualidade de PROPONENTE da licitação instaurada pelo Município de Dias D'Ávila na Modalidade Pregão Presencial nº XXX/2014, do tipo MENOR PREÇO GLOBAL que objetiva a _____, com data da reunião inicial marcada para o dia __ de _____ de 2014, às __: __ horas na sala Da Comissão Permanente de Licitações - COPEL, que não possuímos servidor público municipal em nosso quadro técnico, conforme determina o art. 9º, inciso III, da Lei 8.666/93.

Por ser a expressão da verdade, firmamos a presente.

_____, ____ de _____ de _____.
Local e data

Assinatura e Carimbo



DIAS D'ÁVILA
PREFEITURA MUNICIPAL

PREGÃO PRESENCIAL Nº 047/2014

ANEXO X - MODELO

DECLARAÇÃO

Declaramos para os devidos fins de direito, na qualidade de PROPONENTE da licitação instaurada pelo Município de Dias D'Ávila na Modalidade Pregão Presencial, Edital nº XXX/2014, que objetiva a _____, com data da reunião inicial marcada para o dia __ de _____ de 2014, às __:__ horas na sala da Comissão Permanente de Licitação - COPEL, que não fomos declarados inidôneos para licitar com o Poder Público, em quaisquer de suas esferas.

Por ser a expressão da verdade, firmamos a presente.

_____, ____ de _____ de _____.
Local e data

Assinatura e Carimbo

OBS.: Usar papel timbrado da sociedade empresarial



DIAS D'ÁVILA
PREFEITURA MUNICIPAL

PREGÃO PRESENCIAL Nº 047/2014

ANEXO XI - MODELO

DECLARAÇÃO DE INEXISTÊNCIA DE FATO SUPERVENIENTE IMPEDITIVO DA HABILITAÇÃO

....., (empresa), inscrita no CNPJ nº, declara para os fins de direito, que não possui qualquer fato superveniente impeditivo de se habilitar, licitar ou cadastrar, na forma do inciso V do art. 27 da Lei nº 8.666/93, comprometendo-me ainda a manter atualizado a Certidão Negativa de Débito perante as Fazendas Federal, Estadual e Municipal, inclusive INSS e FGTS, e Certidão Trabalhista.

_____, ____ de _____ de _____.
Local e data

Assinatura e Carimbo

Obs: a Declaração deverá ser efetuada em papel timbrado.